

NOTAT

Monitorering af hjertepakker 1. kvartal 2016

10-06-2016

Resumé

Nærværende notat indeholder Sundhedsstyrelsens kommentarer til data for den nationale monitorering af hjerteområdet for 1. kvartal 2016. Monitoreringen gør det muligt at følge antallet af patienter, der inkluderes i pakkeforløb for hjertesygdomme, og om de fastsatte forløbstider overholdes. Med monitoreringen er det samtidig muligt at sammenligne de enkelte pakkeforløb og regioner.

Sagsnr. 4-1611-107/1

Reference ABMO

T 9359 6433

E plan@sst.dk

I alt har 5.146 patienter været under udredning i et hjertepakkeforløb i 1. kvartal 2016. Til sammenligning var det tal 5.716 i 4. kvartal 2015. Sundhedsstyrelsen finder fortsat, at registreringerne af patienter i hjertepakkeforløb kan forbedres. Styrelsen har noteret, at alle regionerne arbejder målrettet med omlægning af arbejdsgange for at forbedre registreringspraksis. Sundhedsstyrelsen følger løbende resultaterne af de iværksatte initiativer.

Monitoreringen tager udgangspunkt i overholdelsen af såkaldte standardforløbstider. Der er opstillet individuelle standardforløbstider for hver af de tre pakkeforløb, som faglige rettesnore for et standard patientforløb. Konkrete forhold som f.eks. anden betydende sygdom (komorbiditet) eller særligt kompliceret sygdomsforløb kan betyde, at forløbstiden for den enkelte patient afviger fra standardforløbstiden. Af samme grund kan det heller ikke forventes, at standardforløbstiderne overholdes for alle patienter i alle pakkeforløb.

Der er en del forløb, der gennemføres indenfor standardforløbstiden, hvilket er tilfredsstillende. Styrelsen skal samtidig gøre opmærksom på, at der er pakkeforløb, hvor andelen af patientforløb, der gennemføres inden for standardforløbstiden, er lav. Der er ikke opsat en national tærskelværdi for hvor mange forløb, der bør overholde standardforløbstiderne. Sundhedsstyrelsen har derfor i stedet valgt at fokusere på de forløb, der ligger under den ”nationale 1. kvartil”. Den nationale 1. kvartil afgrænser den fjerdedel af pakkeforløbene, der har den laveste andel af patientforløb, der er gennemført inden for standardforløbstid.

For 1. kvartal 2016 var den nationale 1. kvartil på 48 %. Det betyder, at standardforløbstiden blev overholdt i op til 48 % af tilfældene for den fjerdedel af de målte pakkeforløbsindikatorer, der havde den laveste andel af forløb gennemført inden for standardforløbstiden. For følgende pakkeforløb falder andelen af patientforløb gennemført inden for standardforløbstiden under den nationale 1. kvartil på 48 % (forløb med mere end 10 patienter):

Region	Indikator	Andele forløb i 1. kvartal 2016 (%)	Antal forløb i 1. kvartal 2016
Hovedstaden	Stabil angina pectoris SF4: ”Samlet tid til invasiv behandling”	38	16
Hovedstaden	Ustabil angina pectoris UF3: ”forberedelse til invasiv behandling”	21	19
Sjælland	Ustabil angina pectoris UF3: ”forberedelse til invasiv behandling”	39	18
Syddanmark	Hjerteklapsygdom og hjertesvigt HF4: ”Samlet tid til invasiv behandling”	44	27

I de følgende skemaer er disse forløb markeret med en stjerne *.

Sundhedsstyrelsen vil på førstkomende møde i Task Force for Patientforløb på Kræft- og Hjerterådet drøfte udfordringer og tiltag til forbedring med regionerne.

Generelt

Antal af patienter i forløb

Mange patienter påbegynder pakkeforløb, men afslutter dem med medicinsk behandling eller helt uden behandling. Derfor drejer det sig om forholdsvis få patienter, der gennemgår hele pakken. Blandt dem, der bliver behandlet for stabil eller ustabil angina pectoris/NSTEMI, sker behandlingen i mange tilfælde under udredning.

Derudover får en del patienter ligeledes foretaget undersøgelser og behandling af hjertesygdomme uden at være i pakkeforløb.

Tolkning af data

Ved få registrerede forløb vil selv mindre forskelle få forholdsmæssig stor betydning på procentandele, hvorfor der ikke kommenteres på pakkeforløb med 10 eller færre registrerede patientforløb. Sundhedsstyrelsen er opmærksom på, at der generelt er en usikkerhed forbundet ved data, hvis der kun er tale om få registreringer.

Udvalgte indikatorer

Sundhedsstyrelsen kommenterer som udgangspunkt på hovedindikatoren for pakkerne, dvs. standardforløbstider, der er defineret som: ”fra henvisning modtaget til start på invasiv behandling”. På grund af hjertepakkenes opbygning er der fire hovedindikatorer:

Pakkeforløb	Hovedindikator
Stabil angina pectoris:	Tid fra ”pakkeforløb start” til ”invasiv behandling start” (indikator SF4)
Ustabil angina pectoris:	Tid fra ”pakkeforløb start” til ”diagnose bekræftet” (indikator UF1A)
	Tid fra ”beslutning: tilbud om behandling” til ”invasiv

	behandling start" (indikator UF3)
Hjerteklapsygdom og hjerteinsufficiens:	Tid fra "pakkeforløb start" til "invasiv behandling start" (indikator HF4)

For at give et retvisende billede af antallet af invasive behandlinger modtager Sundhedsstyrelsen fra Sundhedsdatastyrelsen derudover data for to udredningsperioder, hvor invasiv behandling er foretaget under udredning (for Stabil angina pectoris: indikator SF2A2 og for Ustabil angina pectoris: UF1A2).

Overordnede kommentarer

Sundhedsstyrelsen konstaterer, at der fortsat synes at være forskelle mellem regionernes registreringspraksis. Antallet af registreringer varierer både imellem de enkelte pakkeforløb og på tværs af regionerne, og også udover det forventelige i forhold til befolkningsunderlag. Der er sket ændringer på flere områder fra 4. kvartal 2015 til 1. kvartal 2016, men uden et klart mønster, hvilket tyder på, at der stadig er forskelle i registreringspraksis og graden af implementering i regionerne.

Sundhedsstyrelsen har fulgt regionernes arbejde på dette område i løbet af 2014 og 2015 og fik i efteråret 2014 en redegørelse fra alle regioner, hvoraf det fremgår, at der er iværksat initiativer i alle regioner, og at der arbejdes målrettet med at håndtere udfordringerne, både kapacitets- og registreringsmæssigt. Sundhedsstyrelsen følger løbende op på dette arbejde og vil i samarbejde med Sundhedsdatastyrelsen og regionerne fortsat have fokus på tiltag, der kan sikre bedre registreringspraksis og bedre udnyttelse af hjertepakkerne.

Specifikke kommentarer

National 1. kvartil

Data opgøres i andel (%) af patientforløb, der gennemføres til standardforløbstid for de enkelte indikatorer. Der er ikke fastlagt en fælles national tærskelværdi for målopfyldelsen. Sundhedsstyrelsen har derfor valgt at fokusere sine kommentarer på forløb, der falder under "den nationale 1. kvartil", som afgrænser den fjerdedel af pakkeforløbene, der har den laveste andel af patientforløb, der er gennemført inden for standardforløbstid.

Tabel 1.1. Kvartiler af andele forløb for de fire hovedindikatorer: SF4, HF4, UF1A og UF3 på landsplan uanset hjerteområde, gennemført inden for standardforløbstiden, fordelt på kvartaler (procent). Foregående kvartaler baseres på stationære data.

Foregående kvartaler baseres på stationære data. Kvartal	Nedre kvartil (%)	Median (%)	Øvre kvartil (%)
3. kvartal 2013	27	54	75
4. kvartal 2013	39	43	61
1. kvartal 2014	36	49	69
2. kvartal 2014	42	44	60
3. kvartal 2014	44	52	68

4. kvartal 2014	41	53	64
1. kvartal 2015	48	57	63
2. kvartal 2015	41	60	68
3. kvartal 2015	45	56	68
4. kvartal 2015	48	62	70
1. kvartal 2016	48	56	65

Den nationale 1. (nedre) kvartil var 48 %. Det betyder, at for de hovedindikatorer, der havde den laveste andel forløb gennemført inden for standardforløbstiden, var standardforløbstiden overholdt i op til 48 % af tilfældene. I kvartalet før, blev standardforløbstiden også overholdt i 48 % af tilfældene for den nedre kvartil.

Grafisk fremstilling af Tabel 1.1

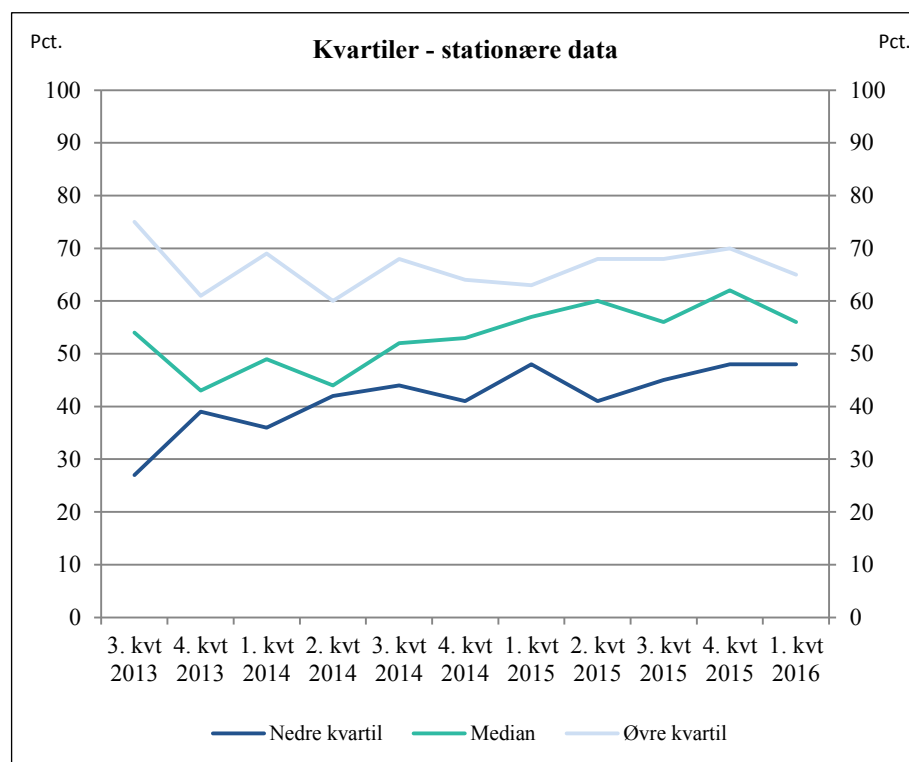

Stabil angina pectoris

Der er samlet registreret 2.899 forløb i 1. kvartal 2016 [3.376 forløb i 4. kvartal 2015], der enten er afsluttet efter udredning med ”Diagnose afkræftet” eller med ”Beslutning; tilbud om behandling”.

Tabel 2.1. Antal forløb i alt og andele forløb gennemført inden for standardforløbstid (12 dage) for indikatoren SF2A2, hvor invasiv behandling foretages under udredning: ”Udredningsperiode, invasiv behandling under udredning”

Region	SF2A2: Andele forløb i 4. kvartal 2015, pct.	SF2A2: Antal forløb i 4. kvartal 2015	SF2A2: Andele forløb i 1. kvartal 2016, pct.	SF2A2: Antal forløb i 1. kvartal 2016	SF2A2: Ændring i andele forløb, pct.
Nordjylland	79	58	68	62	-12
Midtjylland	36	47	30*	37	-6
Syddanmark	62	53	43*	35	-19
Hovedstaden	57	44	50	36	-7
Sjælland	39	103	28*	86	-11
Hele landet	53	305	43*	256	-10

* Forløb hvor andelen af patientforløb gennemført indenfor standardforløbstid falder under den nationale kvartil på 48 %.

Ud af alle patienter henvist til pakkeforløb blev 256 invasivt behandlet under udredning. Heraf gennemførte 43 % inden for standardforløbstid, hvilket er færre end sidste kvartal (53 %) og under den nationale kvartil.

Tabel 2.2 Antal forløb i alt og andele forløb gennemført inden for standardforløbstid (35 dage) for indikatoren SF4: ”Samlet tid til invasiv behandling”

Region	SF4: Andele forløb i 4. kvartal 2015, pct.	SF4: Antal forløb i 4. kvartal 2015	SF4: Andele forløb i 1. kvartal 2016, pct.	SF4: Antal forløb i 1. kvartal 2016	SF4: Ændring i andele forløb, pct.
Nordjylland	-	9	-	8	Ikke beregnet
Midtjylland	58	66	51	59	-7
Syddanmark	83	94	70	114	-13
Hovedstaden	55	20	38*	16	-18
Sjælland	42	31	62	26	20
Hele landet	65	220	60	223	-6

* Forløb hvor andelen af patientforløb gennemført indenfor standardforløbstid falder under den nationale kvartil på 48 %.

Ud af alle henvist til pakkeforløb for stabil angina pectoris blev 223 henvist til invasiv behandling, som en særskilt procedure og heraf gennemførte 60 % inden for standardforløbstid.

Sundhedsstyrelsen bemærker, at invasiv behandling kun blev iværksat i en mindre del af forløbene (479 forløb ud af samlet 2.899 forløb). Hovedparten af forløbene er altså enten afsluttet ved, at diagnosen er afkræftet, eller de er afsluttet med medicinsk behandling.

Sundhedsstyrelsen konstaterer, at andelen af forløb, der bliver gennemført inden for standardforløbstid, er faldet lidt, og at antallet af registreringer ligeledes er faldet lidt. Sundhedsstyrelsen bemærker desuden, at Region Hovedstaden har forløb, hvor målopfyldelsen falder under den nationale 1. kvartil.

Ustabil angina pectoris

Der er samlet registreret 1.322 forløb i 1. kvartal 2016 [1.429 i 4. kvartal 2015], der enten er afsluttet efter udredning med ”Diagnose afkræftet” eller med ”Beslutning; tilbud om behandling”.

Tablet 3.1. Antal forløb i alt og andele forløb gennemført inden for standardforløbstid (2 dage) for indikatoren UF1A2, hvor invasiv behandling sker under udredning: ”Henvisnings- og udredningsperiode, invasiv behandling under udredning”. Tidligere opgjorte kvartal baseres på stationære data.

Region	UF1A2: Andele forløb i 4. kvartal 2015, pct.	UF1A2: Antal forløb i 4. kvartal 2015	UF1A2: Andele forløb i 1. kvartal 2016, pct.	UF1A2: Antal forløb i 1. kvartal 2016	UF1A2: Ændring i andele forløb, pct.
Nordjylland	99	71	94	65	-5
Midtjylland	84	69	81	102	-3
Syddanmark	77	73	72	71	-5
Hovedstaden	61	89	61	85	1
Sjælland	84	130	69	118	-14
Hele landet	80	432	75	441	-6

Ud af alle henvist til pakkeforløb blev 441 behandlet invasivt under udredning, heraf 75 % inden for standardforløbstid. Dette er et mindre fald i forhold til 4. kvartal 2015, hvor 80 % blev udredt indenfor standardforløbstiden.

Tablet 3.2. Antal forløb i alt og andele forløb gennemført inden for standardforløbstid (2 dage) for indikatoren UF1A: ”Henvisnings- og udredningsperiode, diagnose bekræftet”.

Region	UF1A: Andele forløb i 4. kvartal 2015, pct.	UF1A: Antal forløb i 4. kvartal 2015	UF1A: Andele forløb i 1. kvartal 2016, pct.	UF1A: Antal forløb i 1. kvartal 2016	UF1A: Ændring i andele forløb, pct.
Nordjylland	97	94	96	93	-1
Midtjylland	77	180	73	233	-3
Syddanmark	74	266	71	203	-3
Hovedstaden	62	290	63	219	1
Sjælland	79	241	64	197	-15
Hele landet	74	1071	71	945	-3

Ud af alle henvist til pakkeforløb fik 945 bekræftet diagnosen, heraf fik 71 % gennemført henvisnings- og udredningsperioden inden for standardforløbstid. Til sammenligning var det 74 % i 4. kvartal 2015.

Table 3.3. Antal forløb i alt og andele forløb gennemført inden for standardforløbstid (7 dage) for indikatoren UF3: ”Forberedelse til invasiv behandling”

Region	UF3: Andele forløb i 4. kvartal 2015, pct.	UF3: Antal forløb i 4. kvartal 2015	UF3: Andele forløb i 1. kvartal 2016, pct.	UF3: Antal forløb i 1. kvartal 2016	UF3: Ændring i andele forløb, pct.
Nordjylland	-	9	-	5	Ikke beregnet
Midtjylland	75	24	52	31	-23
Syddanmark	91	54	90	21	-0
Hovedstaden	11	35	21*	19	10
Sjælland	48	25	39*	18	-9
Hele landet	59	147	53	94	-5

* Forløb hvor andelen af patientforløb gennemført indenfor standardforløbstid falder under den nationale kvartil på 48 %.

Ud af alle henvist til pakkeforløb for ustabil angina pectoris blev 94 henvist til forberedelse til invasiv behandling som en særskilt procedure. Heraf påbegyndte 53 % behandling inden for standardforløbstiden, hvilket er lidt færre end kvartalet før, hvor det var 59 %.

Sundhedsstyrelsen bemærker, at Region Hovedstaden og Sjælland har forløb, hvor målopfyldelsen falder under den nationale 1. kvartil.

Hjerteklapsygdom og hjerteinsufficiens

Der er samlet registreret 925 forløb [911 i 4. kvartal 2015], som er henvist til pakkeforløb og har fået startet udredning op.

Table 4.1. Antal forløb i alt og andele forløb gennemført inden for standardforløbstid (33 dage) for indikatoren HF4: ”Samlet tid til invasiv behandling”.

Region	HF4: Andele forløb i 4. kvartal 2015, pct.	HF4: Antal forløb i 4. kvartal 2015	HF4: Andele forløb i 1. kvartal 2016, pct.	HF4: Antal forløb i 1. kvartal 2016	HF4: Ændring i andele forløb, pct.
Nordjylland	-	1	-	-	Ikke beregnet
Midtjylland	-	8	-	5	Ikke beregnet
Syddanmark	33	27	44*	27	11
Hovedstaden	-	3	-	-	Ikke beregnet
Sjælland	47	17	50	20	3
Hele landet	38	56	43*	55	5

* Forløb hvor andelen af patientforløb gennemført indenfor standardforløbstid falder under den nationale kvartil på 48 %.

Ud af alle patienter henvist til pakkeforløb gennemførte 55 frem til invasiv behandling, heraf 43 % inden for standardforløbstiden.

Der er generelt få registreringer i denne pakke, og Sundhedsstyrelsen konstaterer, at der ikke er registreret data for Region Hovedstaden, Region Nordjylland og Region Midtjylland. Samtidig er antallet af forløb, der afsluttes med invasive behandlinger få. De udgør kun 55 ud af samlet 925 forløb. Det skyldes blandt andet, at pakken også dækker hjerteinsufficiens, hvor standardforløbstiden er individuel og derfor ikke kan monitoreres på samme måde. Samtidig er det langt fra alle patienter med hjerteklapsygdom og hjertesvigt, der kommer i pakkeforløb. Patienter med akut hjertesvigt behandles akut og kommer derfor

ikke i pakkeforløb, en del patienter med kronisk hjertesvigt indgår ikke på grund af betydende komorbiditet, og en del patienter med hjerteklapsygdom skal have individualiserede udredningsforløb.

Baggrundsinformation

Om pakkeforløb generelt

Et pakkeforløb er et patientforløb, hvor de enkelte trin er tilrettelagt som tids- og indholdsmæssigt veldefinerede begivenheder, der som udgangspunkt følger et på forhånd booket forløb. Pakkeforløbene omfatter hele forløbet fra begrundet mistanke om hjertesygdom, gennem udredning, behandlinger, herunder fagligt begrundede forløbstider. Endvidere beskriver pakkeforløbene, hvor der undervejs i forløbet skal gives information til patienterne samt de målepunkter, der skal gøre det muligt at monitorere, om pakkeforløbene fungerer efter hensigten. Beskrivelser af det kliniske indhold i de enkelte pakkeforløb er udarbejdet af multidisciplinære kliniske arbejdsgrupper, hvori også klinikere fra alle regioner er repræsenteret.

Om hjertepakker

Regeringen og Danske Regioner aftalte som led i aftalen om regionernes økonomi for 2009, at der skulle indføres pakkeforløb for patienter med ikke-akutte livstruende hjertesygdomme, og at pakkeforløbene skulle være færdigimplementeret i klinisk praksis 1. januar 2010. Som et led i aftalen skulle der etableres en monitorering, som grundlag for at følge implementering og effekt. Task Force for Patientforløb på Kræft- og Hjerterområdet besluttede at udvikle monitoreringen af pakkeforløb for hjertepatienter trinvist og starte med at anvende eksisterende registreringer, dvs. sygehusenes lovbundne indberetninger til Landspatientregisteret. Det er i Landspatientregisteret ikke muligt eksplicit at identificere patienter i pakkeforløb. Monitoreringen er derfor etableret med fokus på patienter med relevant diagnose, som har fået foretaget en relevant undersøgelse, som kan bekræfte mistanken om hjertesygdom i udredningsforløbet. Formålet med monitoreringen er at følge de overordnede tendenser indenfor afgrænsede hjertesygdomsområder og give mulighed for at følge udviklingen over tid. Det initiale fokus for monitoreringen er indikatorer for antal patientforløb og tid i forløb. Monitoreringen af tid fokuserer alene på de patientforløb, der får varetaget en relevant invasiv behandling. Alle indikatorer beregnes separat for hver af de fire hjertesygdomme.

Sundhedsstyrelsen har i perioden 2012-2013 revideret pakkeforløb for hjertesygdomme. De reviderede pakkeforløb trådte i kraft samtidig med de nye registrerings- og monitoreringsmodeller pr. 1. juli 2013.

Der er i øjeblikket tre hjertepakkeforløb for:

- Stabil angina pectoris
- Hjerteklapsygdom og hjertesvigt
- Ustabil angina pectoris og akut myokardieinfarkt uden ST-forhøjelse (NSTEMI)