

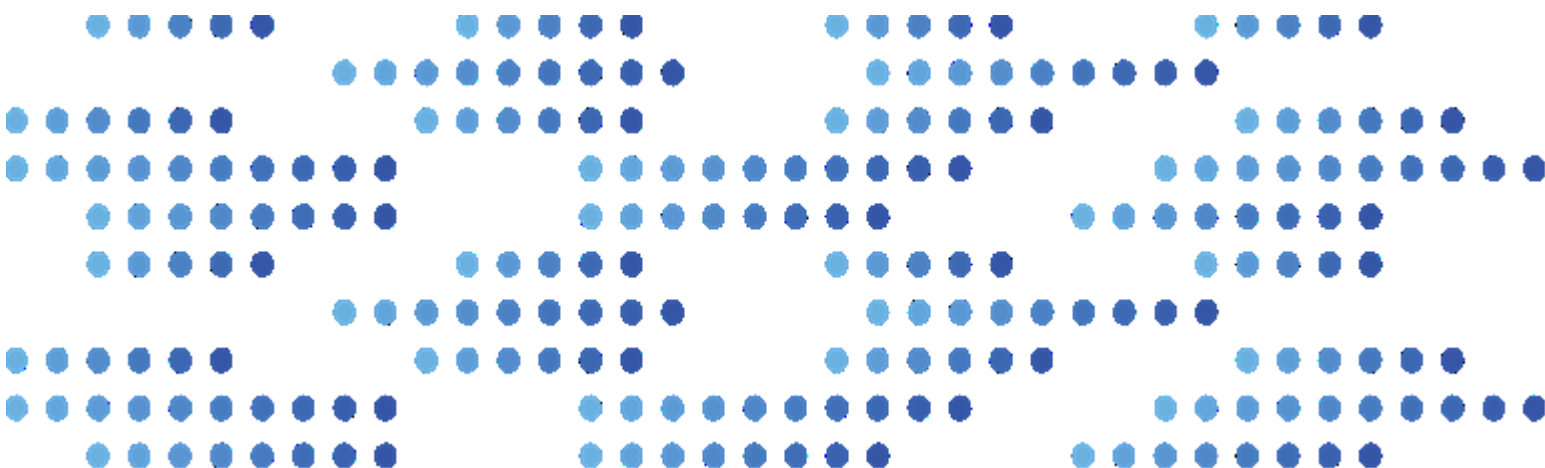

SUNDHEDSSTYRELSEN

# Monitorering af forløbstider på kræftområdet

OPGØRELSE FOR 3. KVARTAL 2017



2017

# Monitorering af forløbstider på kræftområdet

Opgørelse for 3. kvartal 2017

© Sundhedsstyrelsen, 2017.

Publikationen kan frit refereres med  
tydelig kildeangivelse.

Sundhedsstyrelsen  
Islands Brygge 67  
2300 København S

[www.sst.dk](http://www.sst.dk)

**Sprog:** Dansk

**Version:** 1,0

**Versionsdato:** 29.11.2017

**Format:** pdf

Udgivet af Sundhedsstyrelsen,  
november 2017.

**Elektronisk ISBN:**  
978-87-7104-930-5

# Indhold

|          |   |           |
|----------|---|-----------|
| <b>1</b> | <b>Resumé</b>   | <b>5</b>  |
| <b>2</b> | <b>Baggrund</b>   | <b>8</b>  |
| <b>3</b> | <b>Vejledning til Sundhedsstyrelsens kommentarer</b>                    | <b>9</b>  |
| <b>4</b> | <b>Sundhedsstyrelsens kommentarer</b>                                   | <b>11</b> |
| 4.1      | Nationalt niveau  | 11        |
| <b>5</b> | <b>Organspecifikke pakkeforløb</b>                                      | <b>14</b> |
| 5.1      | Brystkræft (B01)  | 14        |
| 5.2      | Hoved- og halskræft (B02)   | 15        |
| 5.3      | Lymfeknudekræft og kronisk lymfatisk leukæmi (B03)                      | 15        |
| 5.4      | Myelomatose (B04)   | 16        |
| 5.5      | Akut leukæmi/fremskreden myelodysplastisk syndrom MDS Myelomatose (B05) | 16        |
| 5.6      | Kronisk myeloide sygdomme (B06)   | 16        |
| 5.7      | Kræft i bugspytkirtlen (B07)  | 16        |
| 5.8      | Kræft i galdegang (B08)   | 17        |
| 5.9      | Kræft i spiserøret/mavemunden/mavesækken (B09)                          | 17        |
| 5.10     | Primær leverkræft (B10)   | 18        |
| 5.11     | Tarmkræftmetastaser i leveren (B11)                                     | 18        |
| 5.12     | Kræft i tyk- og endetarm (B12)  | 18        |
| 5.13     | Kræft i urinveje (B13)  | 21        |
| 5.14     | Kræft i blæren (B14)  | 21        |
| 5.15     | Kræft i nyre (B15)  | 22        |
| 5.16     | Kræft i prostata (B16)  | 23        |
| 5.17     | Kræft i penis (B17)   | 24        |
| 5.18     | Kræft i testikel (B18)  | 24        |
| 5.19     | Kræft i ydre kvindelige kønsorganer (vulva) (B19)                       | 24        |
| 5.20     | Livmoderkræft (B20)   | 24        |
| 5.21     | Kræft i æggestok (B21)  | 25        |
| 5.22     | Livmoderhalskræft (B22)   | 25        |
| 5.23     | Kræft i hjernen (B23)   | 26        |
| 5.24     | Kræft i øjne og orbita (B24)  | 26        |
| 5.25     | Modermærkekræft i hud (B25)   | 26        |
| 5.26     | Lungekræft (B26)  | 27        |
| 5.27     | Sarkom i knogle (B27)   | 30        |
| 5.28     | B28 – Udgået  | 30        |
| 5.29     | Sarkom i bløddele (B29)   | 30        |
| 5.30     | Kræft hos børn (B30)  | 30        |

|          |  |           |
|----------|--|-----------|
| 5.31     | Analkræft (B31)                                | 31        |
| 5.32     | Kræft i nyrebækken eller urinleder (B32)       | 31        |
| 5.33     | Lungehindekræft (B33)                          | 31        |
| <b>6</b> | <b>Metastaser uden organspecifik kræfttype</b> | <b>32</b> |
| <b>7</b> | <b>Diagnostisk pakkeforløb</b>                 | <b>33</b> |

# 1 Resumé

Sundhedsstyrelsens kommentarer til den nationale monitorering af forløbstiderne på kræftområdet for 3. kvartal 2017 fokuserer på forløbstider fra ”henvisning er modtaget til start på behandling” inden for det organspecifikke kræftområde, med sammenligning mellem de enkelte pakkeforløb og regioner.

Sundhedsstyrelsen bemærker, at Region Hovedstaden fortsat oplever problemer med registrering i forbindelse med implementering af Sundhedsplatformen, hvilket kan påvirke data. Det bemærkes dog endvidere, at der er sket en stor stigning i antallet af registrerede forløb i regionen.

I 3. kvartal 2017 blev 84 % af de registrerede forløb gennemført indenfor standardforløbstiden. Andelen af registrerede forløb gennemført indenfor standardforløbstiden i 3. kvartal 2017 varierer fra mellem 80 % i Region Sjælland til 88 % i Region Syddanmark. Sundhedsstyrelsen finder overordnet dette tilfredsstillende, men er opmærksom på, at der er pakkeforløb for hvilke andelen af gennemførte patientforløb inden for standardforløbstiden er relativt lav.

Sundhedsstyrelsen fokuserer som vanligt sine kommentarer på de forløb, der ligger under den ’nationale 1. kvartil’ dvs. den fjerdedel af pakkeforløbene, der har den laveste andel gennemført inden for standardforløbstiderne.

Den nationale 1. kvartil lå for 3. kvartal 2017 på 67 %, hvilket betyder, at standardforløbstiden blev overholdt i op til 67 % af tilfældene for den fjerdedel af pakkeforløbene, der havde den laveste andel af forløb gennemført inden for standardforløbstiden.

I tabel 1 vises de pakkeforløb, hvor andelen af patientforløb gennemført inden for standardforløbstiden falder på eller under den nationale 1. kvartil på 67 %. Der opgøres kun forløb med mere end 10 patienter.

**Tabel 1. Andel forløb på nationalt og regionalt plan, der er gennemført inden for angivne standardforløbstider, der ligger under eller lig med nedre kvartil samt antal forløb i alt, fordelt på pakkeforløbsnummer, sygehusregion, landsplan og indikator, 3. kvartal 2017.**

| Pakkeforløbsnummer | Pakkeforløb for kræftområdet. Opdelt efter organspecifik kræfttype. | Regionalt / Nationalt | Samlet tid til behandling | Andel forløb inden for standardforløbstid | Antal forløb i alt |
|--------------------|---|-----------------------|---------------------------|---|--------------------|
| B02                | Hoved- og halskræft   | Midtjylland           | Strålebehandling          | 56 %                                      | 34                 |
| B02                | Hoved- og halskræft   | Sjælland              | Strålebehandling          | 35 %                                      | 23                 |
| B07                | Kræft i bugspytkirtlen  | Hovedstaden           | Kirurgisk behandling      | 63 %                                      | 24                 |
| B09                | Kræft i spiserøret/mavemund/mavesækken (EVC)                        | Sjælland              | Medicinsk behandling      | 64 %                                      | 11                 |
| B11                | Tarmkræftmetastaser i leveren                                       | Nationalt             | Kirurgisk behandling      | 65 %                                      | 35                 |
| B12                | Kræft i tyk- og endetarm  | Midtjylland           | Strålebehandling          | 65 %                                      | 17                 |
| B12                | Kræft i tyk- og endetarm  | Syddanmark            | Strålebehandling          | 64 %                                      | 22                 |
| B12                | Kræft i tyk- og endetarm  | Sjælland              | Strålebehandling          | 55 %                                      | 11                 |

|            |                          |             |                      |      |     |
|------------|--------------------------|-------------|----------------------|------|-----|
| <b>B12</b> | Kræft i tyk- og endetarm | Nationalt   | Strålebehandling     | 66 % | 65  |
| <b>B14</b> | Kræft i blæren           | Midtjylland | Kirurgisk behandling | 43 % | 14  |
| <b>B14</b> | Kræft i blæren           | Midtjylland | Medicinsk behandling | 46 % | 13  |
| <b>B14</b> | Kræft i blæren           | Syddanmark  | Kirurgisk behandling | 54 % | 13  |
| <b>B14</b> | Kræft i blæren           | Nationalt   | Kirurgisk behandling | 47 % | 50  |
| <b>B14</b> | Kræft i blæren           | Nationalt   | Medicinsk behandling | 61 % | 30  |
| <b>B15</b> | Kræft i nyre             | Nordjylland | Kirurgisk behandling | 61 % | 18  |
| <b>B16</b> | Kræft i prostata         | Hovedstaden | Kirurgisk behandling | 67 % | 12  |
| <b>B16</b> | Kræft i prostata         | Sjælland    | Kirurgisk behandling | 67 % | 21  |
| <b>B21</b> | Kræft i æggestok         | Hovedstaden | Kirurgisk behandling | 47 % | 17  |
| <b>B21</b> | Kræft i æggestok         | Nationalt   | Medicinsk behandling | 37 % | 30  |
| <b>B22</b> | Livmoderhalskræft        | Syddanmark  | Kirurgisk behandling | 67 % | 12  |
| <b>B26</b> | Lungekræft               | Nordjylland | Kirurgisk behandling | 51 % | 35  |
| <b>B26</b> | Lungekræft               | Nordjylland | Strålebehandling     | 53 % | 15  |
| <b>B26</b> | Lungekræft               | Nordjylland | Medicinsk behandling | 57 % | 28  |
| <b>B26</b> | Lungekræft               | Midtjylland | Strålebehandling     | 65 % | 20  |
| <b>B26</b> | Lungekræft               | Sjælland    | Kirurgisk behandling | 61 % | 33  |
| <b>B26</b> | Lungekræft               | Nationalt   | Kirurgisk behandling | 67 % | 189 |

Kilde: 1. Landpatientregisteret per 11. november 2017, Sundhedsdatastyrelsen. Anmærkning: Der tages forbehold for foreløbige tal.

Styrelsen er i løbende dialog med regionerne om udfordringer bl.a. i regi af Task Force for Patientforløb på Kræft- og Hjerteområdet. Som grundlag for drøftelse i Task Force beder styrelsen regionerne om redegørelser for udfordringer og tiltag til forbedring på området. Forbedring af registreringspraksis og behov for justering af pakkeforløbsbeskrivelser bliver ligeledes drøftet løbende i Task Force for Patientforløb på Kræft- og Hjerteområdet.

På baggrund af opgørelserne for 3. kvartal 2017 vil Sundhedsstyrelsen bede følgende regioner om redegørelser for udvalgte områder med udfordringer:

- Region Sjælland, strålebehandling af hoved-halskræft samt kirurgisk behandling af lungekræft.
- Region Midtjylland, strålebehandling af lungekræft

Sundhedsstyrelsen har udvalgt ovenstående redegørelser bl.a. med baggrund i, om andelen af gennemførte forløb inden for standardforløbstiden systematisk har ligget under den nationale 1. kvartil samt antal forløb.

Sundhedsstyrelsen vil drøfte redegørelserne med regionerne på næste møde i Task Force for Patientforløb på Kræft- og Hjerteområdet.

Der er registreret i alt 30.967 patientforløb med udredning i et pakkeforløb for kræft i 3. kvartal 2017. For 7.817 af disse forløb viser registreringen, at diagnosen blev bekræftet eller, at der fortsat er begrundet mistanke om kræft. Til sammenligning blev der i det foregående kvartal registreret i alt 30.284 patienter til udredning i et pakkeforløb for kræft. For 7.073 af disse forløb viste registreringen, at diagnosen blev bekræftet eller, at der fortsat er begrundet mistanke om

kræft. Der har således været en stigning på 683 patientforløb med udredning i pakkeforløb i 3. kvartal 2017 sammenlignet med 2. kvartal 2017.

Kvartalsopgørelsen tager udgangspunkt i standardforløbstiderne for de forskellige pakkeforløb. Forløbstiderne i pakkeforløbene er opstillet som faglige rettesnore for standardpatientforløb. Konkrete forhold som f.eks. anden betydende sygdom (komorbiditet) eller særligt kompliceret sygdomsforløb kan betyde, at forløbstiden for den enkelte patient afviger fra standardforløbstiden. Sundhedsstyrelsen har derfor ikke en forventning om, at standardforløbstiderne kan overholdes for alle patienter i samtlige pakkeforløb. Det kan være fagligt relevant og nødvendigt at forløbstiden er længere for nogle patienter, ligesom patientens egne præferencer kan betyde, at standardforløbstiden afviges.

Opgørelsen for 3. kvartal 2017 medtager data fra registrerede forløb, hvor ”henvisning til pakkeforløb start” er registreret i perioden 1. juli 2017 til 30. september 2017, og hvor den initiale behandling er registreret fra 1. juli 2017 og frem til opgørelsestidspunktet for datagrundlaget den 11. november 2017. Forløb, hvor den initiale behandling er registreret efter opgørelsestidspunktet den 11. november 2017, medtages ikke i opgørelsen.

## 2 Baggrund

På baggrund af problemer med udvalgte forløb for kræftpatienter bad Ministeren for Sundhed og Forebyggelse i januar 2012 Task Force for Patientforløb på Kræft- og Hjerteområdet om, at sikre en robust monitorering af pakkeforløb på både kræft- og hjerteområdet.

Efterfølgende har Sundhedsdatastyrelsen i samarbejde med regionerne og Sundhedsstyrelsen udviklet en national model til monitorering af forløbstider i pakkeforløb for kræft.

Monitoreringen varetages af Sundhedsdatastyrelsen og data offentliggøres kvartalsvis samt årligt. Ved offentliggørelsen kommenterer Sundhedsstyrelsen systematisk på udvalgte monitoreringsdata, herunder udviklingen over tid.



### 3 Vejledning til Sundhedsstyrelsens kommentarer

Opgørelsen viser, hvor stor en andel (procentdel) af patientforløbene der er gennemført inden for de standardforløbstider, der er angivet i Sundhedsstyrelsens beskrivelser af de enkelte pakkeforløb.

Sundhedsstyrelsen kan herved kun kommentere på forløb, for hvilke der er angivet en standardforløbstid, hvilket betyder, at der for nogle kræftformer kun kommenteres på forløbstiden for kirurgisk behandling, men ikke for fx medicinsk behandling eller strålebehandling. Derudover nævnes det samlede antal forløb i det pågældende pakkeforløb for 3. kvartal 2017 samt andelen af forløb, hvor begrundet mistanke afkræftes. Dette gøres med henblik på at illustrere forskelle i patientvolumen i de enkelte pakkeforløb.

Et pakkeforløb beskriver et standard patientforløb, med angivelse af nødvendige undersøgelser og behandlinger, samt for de enkelte dele i forløbet de fagligt begrundede forløbstider for en standardpatient.

Forløbstiderne i de enkelte pakkeforløb er opstillet som faglige rettesnore for standardforløbet. Konkrete forhold som fx anden betydende sygdom (komorbiditet), særligt komplicerede forløb eller patientens egne præferencer kan betyde, at forløbstiden for den enkelte patient vil afvige fra standardforløbstiden. Det er derfor ikke forventeligt, at standardforløbstiderne kan opfyldes for alle patienter i alle pakkeforløb.

Endelig skal standardforløbstiderne i pakkeforløb for kræft ikke forveksles med de lovbundne maksimale ventetider for livstruende sygdom, som forpligter regionerne til at tilbyde behandling inden for bestemte tidsgrænser. Sundhedsstyrelsen overvåger overholdelsen af de maksimale ventetider ved at modtage månedlige indberetninger fra regionerne.

Der er ikke fastlagt en national tærskelværdi, for hvilken andel af patientforløbene der bør være gennemført inden for standardforløbstiderne. Det må samtidig antages, at en opgørelse af andelen for de forskellige pakkeforløb ikke vil være normalfordelt (symmetrisk fordelt omkring en middelværdi). Sundhedsstyrelsen har derfor fundet det hensigtsmæssigt at basere sin systematiske kommentering på en opgørelse af data i kvartiler, hvorved datasættet deles i fire lige store mængder.

Som følge af denne opgørelsesmetode vil 1. kvartil per definition afgrænse den fjerdedel af pakkeforløbene, der har den laveste andel af patientforløb, der er gennemført inden for standardforløbstid. I mangel af nationalt fastsat tærskelværdi har Sundhedsstyrelsen valgt at fokusere sine kommentarer på denne fjerdedel af pakkeforløbene, der ligger under den 'nationale 1. kvartil'.

Kvartilerne er beregnet på basis af samtlige gennemførte patientforløb, hvor der er anbefalet en forløbstid for behandlingsformen, uanset antallet af patienter i det enkelte pakkeforløb. Det betyder, at ikke alle pakkeforløb optræder i oversigten. Sundhedsstyrelsen har valgt alene at kommentere på forløb med flere end 10 patienter, idet der ikke er udregnet en andel for gennemførte forløb inden for standardforløbstiden for pakkeforløb med 10 eller færre patienter.

Sundhedsstyrelsens kommentarer angår alene andele af patientforløb gennemført inden for standardforløbstiden. For alle opgørelserne vedrørende de organspecifikke forløb gælder, at der ses på forløbstiden fra henvisning modtaget til pakkeforløb til start på initial behandling.

For en række af de hyppige sygdomme er der indsat ekstra grafiske fremstillinger af målopfyldelsen. Graferne viser blandt andet udviklingen i andelen af forløb gennemført inden for pakkeforløbets standardforløbstid på landsplan, andelen af forløb gennemført inden for den angivne standardforløbstid samt antal forløb i alt fordelt på sygehusregion.

Sundhedsstyrelsens kommentarer vedrører den samlede monitoreringsstatus for 3. kvartal 2017 på nationalt og regionalt niveau. Dertil har Sundhedsstyrelsen valgt på enkelte områder at inddrage generelle betragtninger omkring den kvartalsvise udvikling i det omfang, at dette har vist sig interessant. Kommenteringen af den kvartalsmæssige udvikling tager sit udgangspunkt i statistiske data fra monitoreringen af forløbstiderne på kræftområdet for 3. kvartal 2017, uanset at disse tal er blevet opdateret sidenhen med regionernes løbende indberetninger. Sammenligningen med 2. kvartal 2017 angives i [kantede parenteser].

Sundhedsstyrelsen vil i forbindelse med opgørelserne anmode regionerne om supplerende redegørelser for udviklingen inden for udvalgte indikatorer i det omfang, det vurderes relevant.

## 4 Sundhedsstyrelsens kommentarer

### 4.1 Nationalt niveau

Den nationale andel af patientforløb gennemført inden for standardforløbstiden uanset behandlingsmodalitet var 84 % for hele 3. kvartal 2017. Andelen af patientforløb gennemført inden for standardforløbstiden er således steget med 7 % sammenlignet med 2. kvartal 2017.

Andelen af gennemførte forløb indenfor standardforløbstiden er steget i alle 5 regioner i 3. kvartal 2017 sammenlignet med 2. kvartal 2017. Særligt i Region Nordjylland, Region Midtjylland og Region Hovedstaden ses en stigning på hhv. 8 %, 9 % og 10 %, jf. tabel 2.

**Tabel 2: Andel forløb gennemført inden for angivne standardforløbstider, uanset behandlingsform og organspecifik kræfttype, fordelt på sygehusregion og hele landet, 1. kvartal 2014 - 3. kvartal 2017.**

| Kvar-<br>tal           | Region<br>Nordjylland  |                                    | Region<br>Midtjylland   |                                    | Region<br>Syddanmark   |                               | Region<br>Hovedstaden   |                               | Region<br>Sjælland  |                               | Hele<br>landet   |                               |
|------------------------|--|------------------------------------|---|------------------------------------|--|-------------------------------|---|-------------------------------|---|-------------------------------|--|-------------------------------|
|                        | Andel<br>forløb<br>inden<br>for<br>stan-<br>dard-<br>for-<br>løbs-<br>tid<br>(%) | An-<br>tal<br>for-<br>løb<br>i alt | Andel<br>forløb<br>inden<br>for<br>stan-<br>dard-<br>for-<br>løbs-<br>tid (%) | An-<br>tal<br>for-<br>løb<br>i alt | Andel<br>for-<br>løb<br>in-<br>den<br>for<br>stan-<br>dard-<br>for-<br>løbs-<br>tid<br>(%) | Antal<br>for-<br>løb<br>i alt | Andel<br>for-<br>løb<br>inden<br>for<br>stan-<br>dard-<br>for-<br>løbs-<br>tid<br>(%) | Antal<br>for-<br>løb i<br>alt | Andel<br>for-<br>løb<br>inden<br>for<br>stan-<br>dard-<br>for-<br>løbs-<br>tid<br>(%) | Antal<br>for-<br>løb i<br>alt | Andel<br>forløb<br>inden<br>for<br>stan-<br>dard-<br>for-<br>løbs-<br>tid<br>(%) | Antal<br>for-<br>løb i<br>alt |
| 1. kv.<br>2014         | 83   | 393                                | 87  | 742                                | 87   | 1023                          | 82  | 1352                          | 83  | 700                           | 84   | 4210                          |
| 2. kv.<br>2014         | 78   | 403                                | 83  | 778                                | 86   | 1042                          | 76  | 1231                          | 73  | 611                           | 80   | 4065                          |
| 3. kv.<br>2014         | 82   | 573                                | 84  | 869                                | 89   | 1067                          | 80  | 1180                          | 80  | 584                           | 83   | 4273                          |
| 4. kv.<br>2014         | 78   | 516                                | 86  | 1079                               | 87   | 1214                          | 80  | 1266                          | 75  | 677                           | 82   | 4752                          |
| 1. kv.<br>2015         | 81   | 508                                | 87  | 1060                               | 88   | 1124                          | 80  | 1266                          | 80  | 712                           | 84   | 4670                          |
| 2. kv.<br>2015         | 84   | 491                                | 85  | 898                                | 86   | 1028                          | 78  | 1263                          | 82  | 673                           | 83   | 4353                          |
| 3. kv.<br>2015         | 85   | 543                                | 83  | 910                                | 89   | 1054                          | 83  | 1227                          | 84  | 735                           | 85   | 4469                          |
| 4. kv.<br>2015         | 81   | 576                                | 84  | 1164                               | 89   | 1014                          | 84  | 1259                          | 80  | 766                           | 84   | 4779                          |
| 1. kv.<br>2016         | 81   | 568                                | 87  | 1043                               | 88   | 1016                          | 85  | 1232                          | 82  | 781                           | 85   | 4640                          |
| 2. kv.<br>2016         | 83   | 641                                | 84  | 1145                               | 86   | 1248                          | 81  | 1180                          | 75  | 853                           | 82   | 5067                          |
| 3. kv.<br>2016         | 82   | 608                                | 89  | 1051                               | 86   | 1070                          | 77  | 883                           | 81  | 685                           | 83   | 4297                          |
| 4. kv.<br>2016         | 83   | 656                                | 87  | 1161                               | 88   | 1213                          | 81  | 599                           | 78  | 708                           | 84   | 4337                          |
| 1. kv.<br>2017         | 83   | 658                                | 85  | 981                                | 88   | 1267                          | 86  | 505                           | 77  | 796                           | 84   | 4207                          |
| 2. kv.<br>2017         | 74   | 571                                | 73  | 939                                | 86   | 1158                          | 75  | 632                           | 74  | 702                           | 77   | 4002                          |
| <b>3. kv.<br/>2017</b> | <b>82</b>  | <b>621</b>                         | <b>82</b>   | <b>985</b>                         | <b>88</b>  | <b>1168</b>                   | <b>85</b>   | <b>1114</b>                   | <b>80</b>   | <b>713</b>                    | <b>84</b>  | <b>4601</b>                   |

Kilde: 2. Landpatientregisteret per 11. november 2017, Sundhedsdatastyrelsen. Anmærkning: Der tages forbehold for foreløbige tal.

**Tabel 3. Antal patientforløb udredt i pakkeforløb, uanset om diagnosen er af- eller bekræftet, 2. kvartal 2017 og 3. kvartal 2017**

|                           | 2. kvartal 2017 | 3. kvartal 2017 |
|---------------------------|-----------------|-----------------|
| Antal patientforløb i alt | 30.284          | 30.967          |

Kilde: 3 Landpatientregisteret per 11. november 2017, Sundhedsdatastyrelsen. Anmærkning: Der tages forbehold for foreløbige tal.

Der har været 683 flere forløb, der er registreret med start på udredning i pakkeforløb fra 2. kvartal 2017 til 3. kvartal 2017. Derudover har der i 3. kvartal 2017 været i alt 7.817 forløb [2. kvartal 2017: 7.073], hvor udredningsperioden resulterede i, at diagnosen blev bekræftet, eller at der fortsat var begrundet mistanke om kræft.

Sundhedsstyrelsen bemærker, at Region Hovedstaden fortsat oplever problemer med registrering i forbindelse med implementering af Sundhedsplatformen, hvilket kan påvirke data. Det bemærkes dog endvidere, at der er sket en stor stigning i antallet af registrerede forløb i regionen.

**Tabel 4. Kvartilfordeling for andele af patientforløb gennemført inden for standardforløbstiden i perioden 1. kvartal 2014- 3. kvartal 2017**

|                            | 3. kvartil | Median    | 1. kvartil |
|----------------------------|------------|-----------|------------|
| 1. kvartal 2014 ( %)       | 100        | 83        | 63         |
| 2. kvartal 2014 ( %)       | 97         | 75        | 54         |
| 3. kvartal 2014 ( %)       | 100        | 83        | 64         |
| 4. kvartal 2014 ( %)       | 100        | 83        | 65         |
| 1. kvartal 2015 ( %)       | 100        | 83        | 60         |
| 2. kvartal 2015 ( %)       | 100        | 86        | 67         |
| 3. kvartal 2015 ( %)       | 100        | 87        | 70         |
| 4. kvartal 2015 ( %)       | 99         | 84        | 64         |
| 1. kvartal 2016 ( %)       | 100        | 86        | 67         |
| 2. kvartal 2016 ( %)       | 97         | 83        | 67         |
| 3. kvartal 2016 (%)        | 100        | 89        | 67         |
| 4. kvartal 2016 (%)        | 100        | 89        | 71         |
| 1. kvartal 2017 (%)        | 100        | 89        | 68         |
| 2. kvartal 2017 (%)        | 94         | 73        | 50         |
| <b>3. kvartal 2017 (%)</b> | <b>100</b> | <b>84</b> | <b>67</b>  |

Kilde: 4 landspatientregisteret per 11. maj 2014, 11. august 2014, 11. november 2014, 9. februar 2015, 11. maj 2015, 10. august 2015, 9. november 2015, 9. februar 2016, 9. maj 2016, 28. august 2016, 12. november 2016, 6. februar 2017, 13. maj 2017, 13. august 2017 og 11. november 2017. Sundhedsdatastyrelsen. Anmærkning: Der tages forbehold for foreløbige tal.

For den fjerdedel (3. kvartil) af pakkeforløbene, der i 3. kvartal 2017 havde den højeste andel af forløb gennemført inden for standardforløbstiden gælder, at denne blev overholdt i 100 % af tilfældene. For den halvdel (medianen) af pakkeforløbene, der i 3. kvartal 2017 havde den næst højeste andel af forløb gennemført inden for standardforløbstiden gælder, at denne blev overholdt i mindst 84 % af tilfældene. Tilsvarende ses det, at for den fjerdedel af pakkeforløbene (1.

kvartil), der i 3. kvartal 2017 havde den laveste andel af forløb gennemført inden for standardforløbstiden, blev denne overholdt i op til 67 % af tilfældene.

**Figur 1. Udviklingen i 1. kvartil for andele af patientforløb gennemført indenfor standardforløbstiden i perioden 1. kvartal 2013 - 3. kvartal 2017**

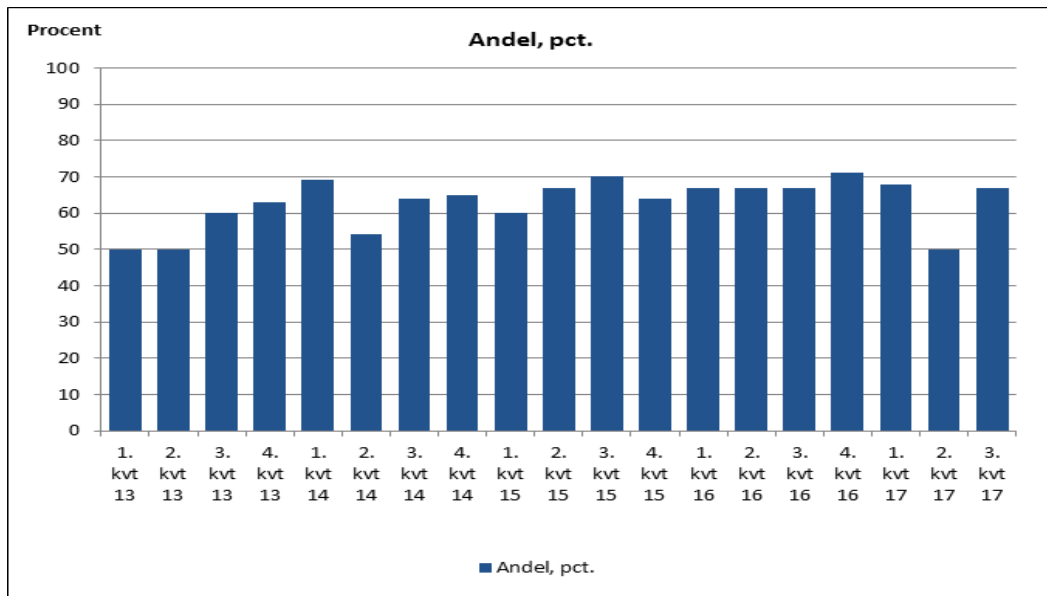

Kilde: 5 landspatientregistret per 11. maj 2014, 11. august 2014, 11. november 2014, 9. februar 2015, 11. maj 2015, 10. august 2015, 9. november 2015, 9. februar 2016, 9. maj 2016, 28. august 2016, 12. november 2016 og 6. februar 2017, 13. maj 2017, 13. august 2017 og 11. november 2017. Sundhedsdatastyrelsen. Anmærkning: Der tages forbehold for foreløbige tal.

Sundhedsstyrelsen gør opmærksom på, at mange pakkeforløb i 3. kvartal 2017 har 10 patienter eller færre registreret. Der udregnes ikke andele forløb gennemført inden for standardforløbstid for disse, men de indgår i beregningen af kvartilerne.

## 5 Organspecifikke pakkeforløb

### 5.1 Brystkræft (B01)

Andelen af kirurgiske behandlingsforløb gennemført inden for standardforløbstiden for brystkræft i hele landet var på 85 % i 3. kvartal 2017 [2. kvartal 2017: 74 %].

Der ses en regional variation på mellem hhv. 79 % i Region Midtjylland [2. kvartal 2017: 71 %] og 92 % i Region Syddanmark [2. kvartal 2017: 85 %]. Alle regioner ligger således over den nationale 1. kvartil i forhold til andelen af kirurgiske behandlingsforløb gennemført inden for standardforløbstiden ved behandling af brystkræft.

**Figur 2. Andel forløb gennemført indenfor den angivne standardforløbstid for kirurgisk behandling af brystkræft samt antal forløb i alt fordelt på sygehusregion og indikator, 3. kvartal 2017**

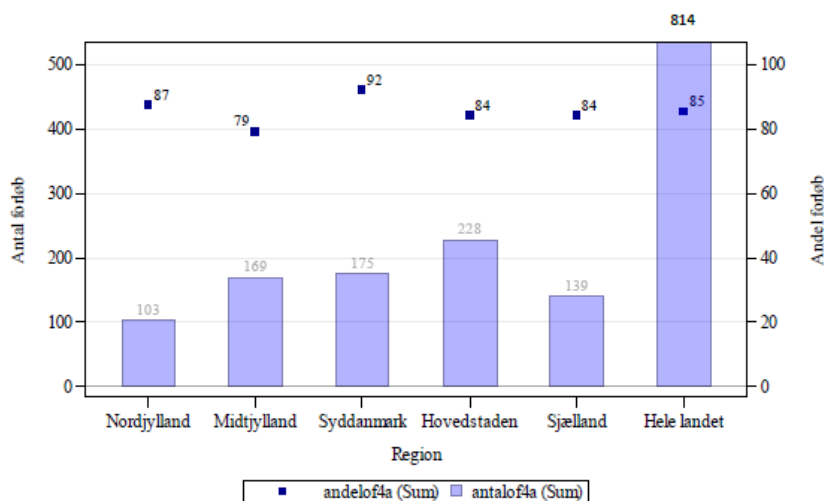

Kilde: 6 Landpatientregisteret per 11. november 2017, Sundhedsdatastyrelsen. Anmærkning: Der tages forbehold for foreløbige tal.

Figur 3 viser den regionale og nationale udvikling i andelen af forløb inden for standardforløbstid for kirurgisk behandling af brystkræft i perioden 1. kvartal 2013 til 3. kvartal 2017.

**Figur 3. Udviklingen i andel forløb inden for standardforløbstid for kirurgisk behandling af brystkræft. Data vises fordelt på sygehusregion samt hele landet, 1. kvartal 2013 til 3. kvartal 2017.**

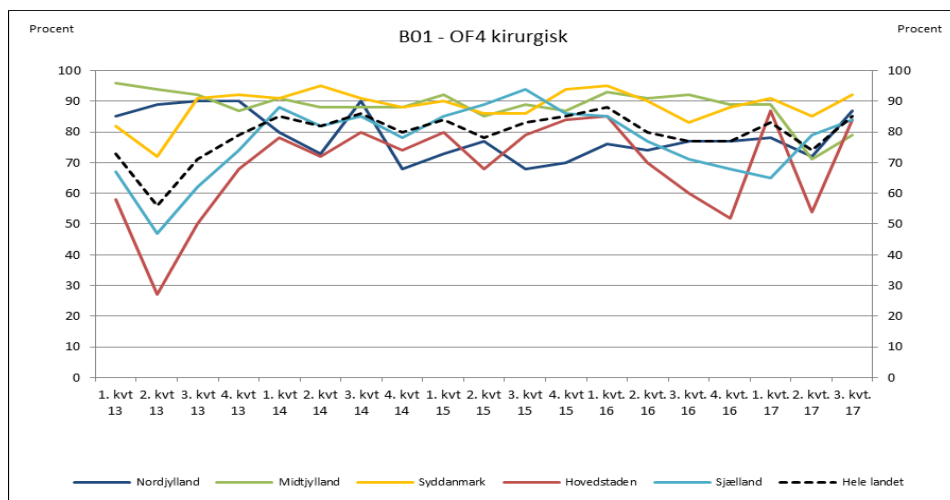

Kilde: 7 Landpatientregisteret per 11. november 2017, Sundhedsdatastyrelsen. Anmærkning: Der tages forbehold for foreløbige tal.

Der har på landsplan i 3. kvartal 2017 været i alt 814 registrerede forløb i pakkeforløb for brystkræft, der gennemgik kirurgisk behandling som initial behandling, mens 231 fik medicinsk behandling som initial behandling.

I 76 % af alle patientforløb i pakkeforløbet for brystkræft, blev den begrundede mistanke om brystkræft afkræftet i udredningsperioden.

## 5.2 Hoved- og halskræft (B02)

Andelen af kirurgiske behandlingsforløb gennemført inden for standardforløbstiden for hoved- og halskræft i hele landet var på 93 % i 3. kvartal 2017 [2. kvartal 2017: 84 %].

Inden for kirurgisk behandling af hoved- og halskræft ses en regional variation på mellem 100 % i Region Nordjylland [2. kvartal 2017: 83 %] og 82 % i Region Midtjylland [2. kvartal 2017: 50 %]. Alle regioner ligger således over den nationale 1. kvartil i forhold til andelen af kirurgiske behandlingsforløb gennemført inden for standardforløbstiden ved behandling af hoved- og halskræft.

Andelen af forløb gennemført inden for standardforløbstiden for strålebehandling af hoved- og halskræft i hele landet var på 68 % i 3. kvartal 2017, [2. kvartal 2017: 63 %].

Der ses en regional variation på mellem 35 % i Region Sjælland [2. kvartal 2017: 52 %] og 85 % i Region Syddanmark [2. kvartal 2017: 97 %]. Alene Region Hovedstaden, Region Nordjylland og Region Syddanmark ligger over den nationale 1. kvartil i forhold til andelen af strålebehandlingsforløb gennemført inden for standardforløbstiden ved behandling af hoved- og halskræft.

Der har på landsplan i 3. kvartal 2017 været i alt 232 registrerede forløb i pakkeforløb for hoved- og halskræft, der gennemgik kirurgisk behandling som initial behandling, mens færre end 10 fik medicinsk behandling som initial behandling, og 136 fik strålebehandling som initial behandling.

I 71 % af alle patientforløb i pakkeforløbet for hoved- og halskræft, blev den begrundede mistanke om kræft afkræftet i udredningsperioden.

## 5.3 Lymfeknudekræft og kronisk lymfatisk leukæmi (B03)

Andelen af medicinske behandlingsforløb gennemført inden for standardforløbstiden for lymfeknudekræft og kronisk lymfatisk leukæmi var i hele landet på 88 % i 3. kvartal 2017 [2. kvartal 2017: 86 %].

Der ses en regional variation i 3. kvartal 2017 på mellem 71 % i Region Nordjylland [2. kvartal 2017: 68 %] og 96 % i Region Sjælland [2. kvartal 2017: 95 %]. Alle regioner ligger således over den nationale 1. kvartil i forhold til andelen af medicinske behandlingsforløb gennemført inden for standardforløbstiden ved behandling af lymfeknudekræft og kronisk lymfatisk leukæmi.

Der har på landsplan i 3. kvartal 2017 været i alt 486 registrerede forløb i pakkeforløb for lymfeknudekræft og kronisk lymfatisk leukæmi, der gennemgik medicinsk behandling og 10 fik strålebehandling som initial behandling.

I 15 % af alle patientforløb i pakkeforløbet for lymfeknudekræft og kronisk lymfatisk leukæmi blev den begrundede mistanke om kræft afkræftet i udredningsperioden.

#### 5.4 Myelomatose (B04)

Idet der ikke er angivet standardforløbstider for mulige behandlingsmodaliteter kommenterer Sundhedsstyrelsen ikke på disse forløb.

Der har på landsplan i 3. kvartal 2017 været i alt 40 registrerede forløb i pakkeforløb for myelomatose, der gennemgik medicinsk behandling som initial behandling.

I 21 % af alle patientforløb i pakkeforløbet myelomatose, blev den begrundede mistanke om kræft afkræftet i udredningsperioden.

#### 5.5 Akut leukæmi/fremskreden myelodysplastisk syndrom MDS Myelomatose (B05)

Andelen af medicinske behandlingsforløb gennemført inden for standardforløbstiden for akut leukæmi/fremskreden myelodysplastisk syndrom var på 91 % i 3. kvartal 2017 [2. kvartal 2017: 59 %].

De regionale andele af medicinske behandlingsforløb gennemført inden for standardforløbstiden for akut leukæmi/fremskreden myelodysplastisk syndrom er ikke gengivet, da der er registreret færre end 10 patienter pr. region.

Der har på landsplan i 3. kvartal 2017 været i alt 25 registrerede forløb i pakkeforløb for akut leukæmi/fremskreden myelodysplastisk syndrom, der gennemgik medicinsk behandling som initial behandling.

I 28 % af alle patientforløb i pakkeforløbet for akut leukæmi/fremskreden myelodysplastisk syndrom blev den begrundede mistanke om kræft afkræftet i udredningsperioden.

#### 5.6 Kronisk myeloide sygdomme (B06)

Idet der ikke er angivet standardforløbstider for mulige behandlingsmodaliteter kommenterer Sundhedsstyrelsen ikke på disse forløb.

Der har på landsplan i 3. kvartal 2017 været i alt færre end 10 registrerede forløb i pakkeforløb for kronisk myeloide sygdomme, der gennemgik kirurgisk behandling som initial behandling, mens 59 fik medicinsk behandling som initial behandling.

I 41 % af alle patientforløb i pakkeforløbet for kronisk myeloide sygdomme blev den begrundede mistanke om kræft afkræftet i udredningsperioden.

#### 5.7 Kræft i bugspytkirtlen (B07)

Andelen af kirurgiske behandlingsforløb gennemført inden for standardforløbstiden for kræft i bugspytkirtlen i hele landet var på 80 % i 3. kvartal 2017 [2. kvartal 2017: 81 %].

Inden for kirurgisk behandling er det kun Region Syddanmark og Region Hovedstaden, der har registreret mere end 10 patientforløb, hvorfor der kun er anført andele af forløb gennemført in-



den for standardforløbstiden for disse regioner. Andelen af gennemførte forløb i Region Hovedstaden var på 63 % i 3. kvartal 2017 [2. kvartal 2017: 46 %] og på 92 % i Region Syddanmark [2. kvartal 2017: n.a.].

Andelen af forløb gennemført inden for standardforløbstiden for medicinsk behandling af kræft i bugspytkirtlen var i hele landet på 89 % i 3. kvartal 2017 [2. kvartal 2017: 86 %]. Ingen af de 5 regioner har registeret mere end 10 forløb indenfor medicinsk behandling, hvorfor andele af forløb gennemført inden for standardforløbstiden ikke er gengivet.

Der har på landsplan i 3. kvartal 2017 været i alt 55 registrerede forløb i pakkeforløb for kræft i bugspytkirtlen, der gennemgik kirurgisk behandling som initial behandling, mens 20 fik medicinsk behandling som initial behandling.

I 44 % af alle patientforløb i pakkeforløbet for kræft i bugspytkirtlen blev den begrundede mistanke om kræft afkræftet i udredningsperioden.

## 5.8 Kræft i galdegang (B08)

Da ingen af regionerne har angivet mere end 10 patienter i forløb med kirurgisk behandling af kræft i galdegang, er de regionale andele af forløb gennemført inden for standardforløbstiden ikke gengivet.

Der har på landsplan i 3. kvartal 2017 været i alt 10 registrerede forløb i pakkeforløb for kræft i galdegang, der gennemgik kirurgisk behandling som initial behandling og færre end 10 fik medicinsk behandling og strålebehandling som initial behandling.

I 38 % af alle patientforløb i pakkeforløbet for kræft i galdegang blev den begrundede mistanke om kræft afkræftet i udredningsperioden.

## 5.9 Kræft i spiserøret/mavemunden/mavesækken (B09)

Andelen af forløb gennemført inden for standardforløbstiden for kirurgisk behandling af kræft i spiserøret/mavemunden/mavesækken i hele landet var på 76 % i 3. kvartal 2017, [2. kvartal 2017: 50 %]. Da ingen af regionerne har haft mere end 10 patienter i forløb med kirurgisk behandling af kræft i spiserøret/mavemunden/mavesækken, er andelene for disse forløb ikke gengivet pr. region.

Andelen af forløb gennemført inden for standardforløbstiden for medicinsk behandling af kræft i spiserøret/mavemunden/mavesækken i hele landet var på 90 % i 3. kvartal 2017, [2. kvartal 2017: 83 %]. Der ses en regional variation i 3. kvartal 2017 på mellem 64 % i Region Sjælland [2. kvartal 2017: n.a.] og 96 % i Region Hovedstaden [2. kvartal 2017: n.a.]. Andelen er dog ikke gengivet for Region Syddanmark grundet færre end 10 forløb. Region Nordjylland, Region Midtjylland og Region Hovedstaden ligger således over den nationale 1. kvartil i forhold til andelen af medicinske behandlingsforløb gennemført inden for standardforløbstiden ved behandling af kræft i spiserøret/mavemunden/mavesækken.

Der har på landsplan i 3. kvartal 2017 været i alt 15 registrerede forløb i pakkeforløb for kræft i spiserøret/mavemunden/ mavesækken der gennemgik kirurgisk behandling som initial behand-

ling, mens færre end 70 fik medicinsk behandling og 35 fik strålebehandling som initial behandling.

I 83 % af alle patientforløb i pakkeforløbet for kræft i spiserøret/mavemunden/ mavesækken blev den begrundede mistanke om kræft afkræftet i udredningsperioden.

### 5.10 Primær leverkræft (B10)

Andelen af kirurgiske behandlingsforløb gennemført inden for standardforløbstiden for primær leverkræft i hele landet var på 68 % i 3. kvartal 2017 [2. kvartal 2017: 88 %].

Da ingen af regionerne har angivet mere end 10 patienter i forløb med kirurgisk behandling af kræft i galdegang, er de regionale andele af forløb gennemført inden for standardforløbstiden ikke gengivet.

Der har på landsplan i 3. kvartal 2017 været i alt 20 registrerede forløb i pakkeforløb for primær leverkræft, der gennemgik kirurgisk behandling som initial behandling, mens færre end 10 fik medicinsk behandling som initial behandling.

I 35 % af alle patientforløb i pakkeforløbet for primær leverkræft blev den begrundede mistanke om kræft afkræftet i udredningsperioden.

### 5.11 Tarmkræftmetastaser i leveren (B11)

Andelen af kirurgiske behandlingsforløb gennemført inden for standardforløbstiden for tarmkræftmetastaser i leveren var på landsplan 65 % i 3. kvartal 2017 [2. kvartal 2017: 67 %].

Inden for kirurgisk behandling er det kun Region Midtjylland, der har registreret mere end 10 forløb, hvorfor der kun er anført andele af forløb gennemført inden for standardforløbstiden for denne region. Andelen for Region Midtjylland var på 80 % i 3. kvartal 2017 [2. kvartal 2017: 91 %]. Region Midtjylland ligger således over den nationale 1. kvartil i forhold til andelen af kirurgisk behandlingsforløb gennemført inden for standardforløbstiden ved behandling af tarmkræftmetastaser i leveren.

Andelen af medicinske behandlingsforløb gennemført inden for standardforløbstiden for tarmkræftmetastaser i leveren er ikke gengivet hverken på landsplan eller pr. region, da ingen af de 5 regioner har registreret mere end 10 forløb.

Der har på landsplan i 3. kvartal 2017 været i alt 35 registrerede forløb i pakkeforløb for tarmkræftmetastaser i leveren, der gennemgik kirurgisk behandling som initial behandling, mens 10 fik medicinsk behandling som initial behandling.

I 6 % af alle patientforløb i pakkeforløbet for tarmkræftmetastaser i leveren blev den begrundede mistanke om kræft afkræftet i udredningsperioden.

### 5.12 Kræft i tyk- og endetarm (B12)

Andelen af kirurgiske behandlingsforløb gennemført inden for standardforløbstiden for kræft i tyk- og endetarm i hele landet var på 87 % i 3. kvartal 2017 [2. kvartal 2017: 84 %].

På regionalt niveau ses der en regional variation i 3. kvartal 2017 på mellem 78 % i Region Sjælland [2. kvartal 2017: 71 %] og 93 % i Region Hovedstaden [2. kvartal 2017: 85 %]. Alle regioner ligger således over den nationale 1. kvartil i forhold til andelen af kirurgiske behandlingsforløb gennemført inden for standardforløbstiden ved kirurgisk behandling af kræft i tyk- og endetarm.

**Figur 4. Andel forløb gennemført indenfor den angivne standardforløbstid for kirurgisk behandling af kræft i tyk- og endetarm samt antal forløb i alt, fordelt på sygehusregion og indikator, 3. kvartal 2017**

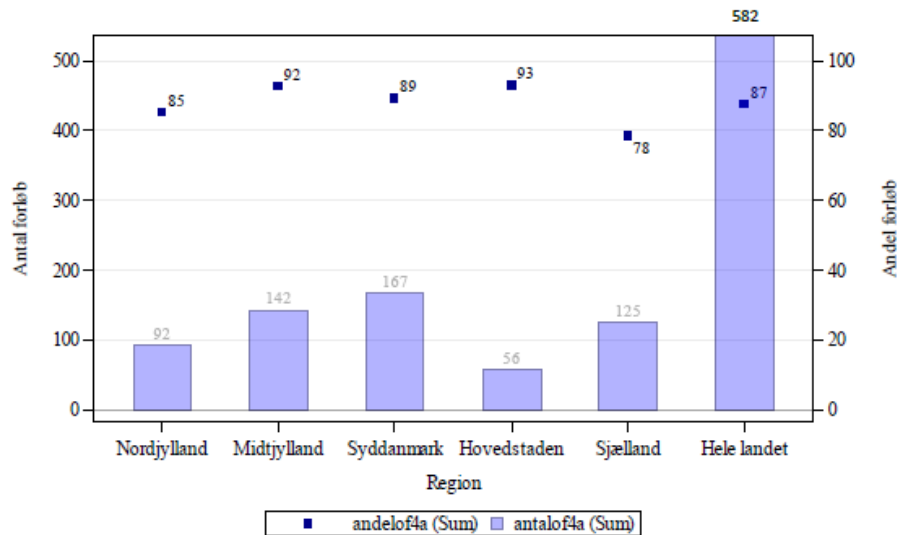

Kilde: 8 Landpatientregisteret per 11. november 2017, Sundhedsdatastyrelsen. Anmærkning: Der tages forbehold for foreløbige tal.

Figur 5 viser den regionale og nationale udvikling i andelen af forløb inden for standardforløbstid for kirurgisk behandling af kræft i tyk- og endetarm i perioden 1. kvartal 2013 til 3. kvartal 2017.

**Figur 5. Udviklingen i andel forløb indenfor standardforløbstid for kirurgisk behandling af kræft i tyk- og endetarm. Data vises fordelt på sygehusregion samt hele landet, 1. kvartal 2013 til 3. kvartal 2017.**

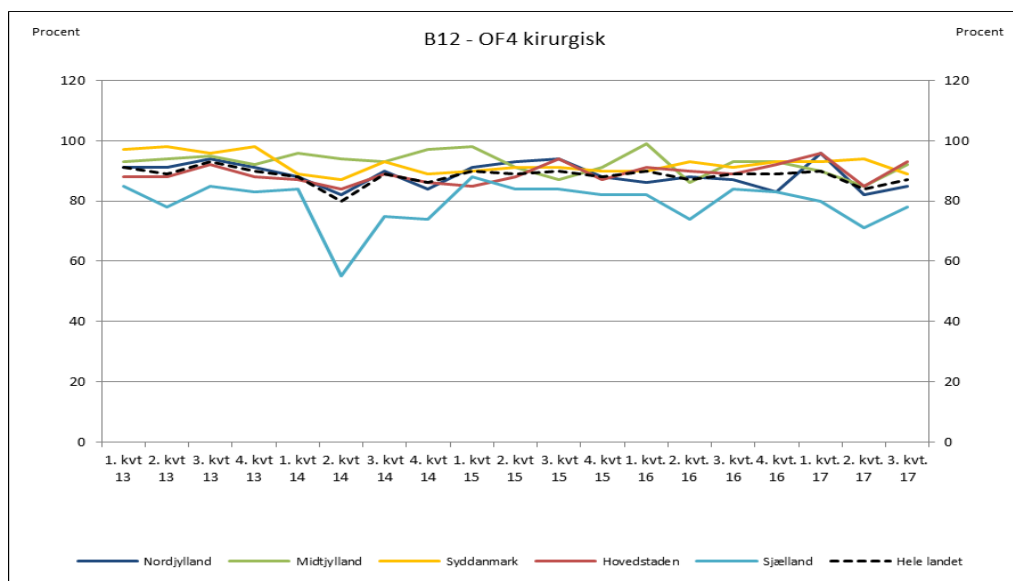

Kilde: 9 Landpatientregisteret per 11. november 2017, Sundhedsdatastyrelsen. Anmærkning: Der tages forbehold for foreløbige tal.

Andelen af forløb gennemført inden for standardforløbstiden for medicinsk behandling af kræft i tyk- og endetarm var på landsplan 78 % i 3. kvartal 2017 [2. kvartal 2017: 72 %].

Inden for medicinsk behandling er det alene Region Nordjylland, Region Midtjylland og Region Syddanmark der har registreret mere end 10 patienter i forløb med medicinsk behandling. Andelen af gennemførte forløb er derfor alene gengivet for disse 3 regioner. Andelen af forløb gennemført inden for standardforløbstiden for medicinsk behandling af kræft i tyk- og endetarm i 3. kvartal 2017 var på 88 % i Region Nordjylland [2. kvartal 2017: 54 %], 74 % i Region Midtjylland [2. kvartal 2017: 64 %] og 79 % i Region Syddanmark [2. kvartal 2017: 86 %]. De tre regioner ligger således alle over den nationale 1. kvartil i forhold til andelen af medicinske behandlingsforløb gennemført inden for standardforløbstiden ved behandling af kræft i tyk- og endetarm.

**Figur 6. Andel forløb gennemført indenfor den angivne standardforløbstid for medicinsk behandling af kræft i tyk- og endetarm samt antal forløb i alt, fordelt på sygehusregion og indikator, 3. kvartal 2017**

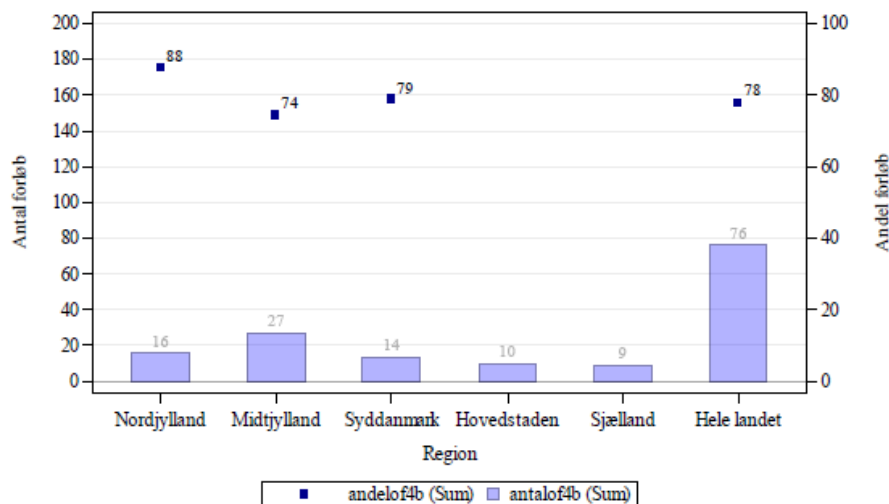

Kilde: 10. Landpatientregisteret per 11. november 2017, Sundhedsdatastyrelsen. Anmærkning: Der tages forbehold for foreløbige tal.

For strålebehandling af kræft i tyk- og endetarm i hele landet var andelen af forløb gennemført inden for standardforløbstiden på 66 % for 3. kvartal 2017 [2. kvartal 2017: 77 %].

Alene region Midtjylland og Region Syddanmark har registreret flere end 10 forløb indenfor strålebehandling, der er alene angivet andele gennemførte forløb for disse 2 regioner. Andelen af gennemførte forløb i 3. kvartal 2017 var på 65 % i Region Midtjylland [2. kvartal 2017: 76 %] og 64 % i Region Syddanmark [2. kvartal 2017: 92 %]. Begge regioner ligger således under den nationale 1. kvartil i forhold til andelen af strålebehandlingsforløb gennemført inden for standardforløbstiden ved strålebehandling af kræft i tyk- og endetarm.

Figur 7. Andel forløb gennemført indenfor angivne standardforløbstid for strålebehandling af tyk- og endetarmskræft samt antal forløb i alt, fordelt på sygehusregion og indikator, 3. kvartal 2017.

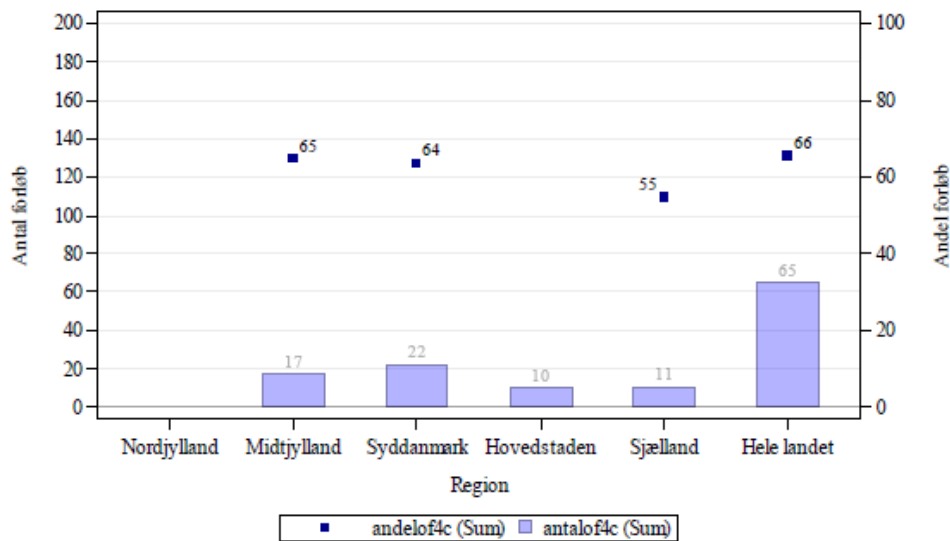

Kilde: 11: Landpatientregisteret per 11. november 2017, Sundhedsdatastyrelsen. Anmærkning: Der tages forbehold for foreløbige tal.

Der har på landsplan i 3. kvartal 2017 været i alt 582 registrerede forløb i pakkeforløb for kræft i tyk- og endetarm, der gennemgik kirurgisk behandling som initial behandling, mens 76 fik medicinsk behandling som initial behandling, og 65 fik strålebehandling som initial behandling.

I 84 % af alle patientforløb i pakkeforløbet for kræft i tyk- og endetarm blev den begrundede mistanke om kræft afkræftet i udredningsperioden.

### 5.13 Kræft i urinveje (B13)

Der er ikke kommenteret på det fælles primære udredningsforløb for kræft i urinveje, da der ikke foreligger en standardforløbstid for disse forløb.

Der har på landsplan i 3. kvartal 2017 været i alt 220 registrerede forløb i pakkeforløb for kræft i urinveje, der gennemgik kirurgisk behandling som initial behandling, 40 fik medicinsk kræft i urinveje som initial behandling, og færre end 10 fik strålebehandling som initial behandling.

I 80 % af alle patientforløb i pakkeforløbet for Kræft i urinveje blev den begrundede mistanke om kræft afkræftet i udredningsperioden.

Vedrørende kommentarer for behandlingsforløb for 'kræft i blære', 'kræft i nyre' og 'kræft i nyrebækken og urinleder' se nedenfor i hhv. 'Kræft i blæren (B14)', 'Kræft i nyre (B15)' og 'Kræft i nyrebækken og urinleder (B32)'.

### 5.14 Kræft i blæren (B14)

Andelen af forløb gennemført inden for standardforløbstiden for kirurgisk behandling af kræft i blæren i hele landet var på 47 % i 3. kvartal 2017 [2. kvartal 2017: 36 %] og ligger således under den nationale 1. kvartil.

Alene Region Midtjylland og Region Syddanmark har registreret mere end 10 forløb i kirurgisk behandling, hvorfor andelen af gennemførte forløb inden for standardforløbstiden kun er gengivet for disse to regioner. Andelen af forløb gennemført inden for standardforløbstiden i 3. kvartal 2017 var på 43 % i Region Midtjylland [2. kvartal 2017: n.a.] og 54 % i Region Syddanmark [2. kvartal 2017: n.a.]. Begge regioner ligger således under den nationale 1. kvartil forhold til andelen af kirurgiske behandlingsforløb gennemført inden for standardforløbstiden ved blærekræft.

Andelen af forløb gennemført inden for standardforløbstiden for medicinsk behandling af kræft i blæren i hele landet var på 61 % i 3. kvartal 2017, [2. kvartal 2017: 52 %].

På regionalt niveau, er det kun Region Midtjylland, der har haft mere end 10 medicinsk behandlede patienter, hvorfor der alene er angivet andele for denne region. Andelen af forløb gennemført inden for standardforløbstiden for Region Midtjylland var på 46 % i 3. kvartal 2017 [2. kvartal 2017: 56 %]. Region Midtjylland ligger således under med den nationale 1. kvartil forhold til andelen af medicinske behandlingsforløb gennemført inden for standardforløbstiden ved behandling af blærekræft.

Andelen af forløb gennemført inden for standardforløbstiden for strålebehandling af kræft i blæren er ikke gengivet for 3. kvartal 2017 [2. kvartal 2017: n.a.], grundet 10 eller færre registrerede forløb.

Der har på landsplan i 3. kvartal 2017 været i alt 50 registrerede forløb i pakkeforløb for kræft i blæren, der gennemgik kirurgisk behandling som initial behandling, mens 30 fik medicinsk behandling som initial behandling, og færre end 10 fik strålebehandling som initial behandling.

Andelen af forløbene, hvor den begrundede mistanke om kræft i blæren blev afkræftet er ikke gengivet grundet ingen eller færre end 10 registrerede forløb.

## 5.15 Kræft i nyre (B15)

Andelen af kirurgiske behandlingsforløb gennemført inden for standardforløbstiden for kræft i nyre i hele landet var på 86 % i 3. kvartal 2017 [2. kvartal 2017: 67 %].

På regionalt niveau, ses der en variation i andelen af kirurgiske behandlingsforløb gennemført inden for standardforløbstiden for kræft i nyre på mellem 61 % i Region Nordjylland [2. kvartal 2017: 71 %] og 96 % i Region Hovedstaden [2. kvartal 2017: 100 %].

Da ingen af regionerne har haft mere end 10 registrerede forløb i medicinsk behandling af kræft i nyren, er de regionale andele og den nationale andel for disse forløb ikke gengivet.

Der har på landsplan i 3. kvartal 2017 været i alt 157 registrerede forløb i pakkeforløb for kræft i nyren, der gennemgik kirurgisk behandling som initial behandling og 10 fik medicinsk behandling som initial behandling.

Andelen af forløbene, hvor den begrundede mistanke om kræft i urinveje blev afkræftet er ikke beregnet.

## 5.16 Kræft i prostata (B16)

Andelen af forløb gennemført inden for standardforløbstiden for kirurgisk behandling af kræft i prostata i hele landet var på 68 % i 3. kvartal 2017, [2. kvartal 2017: 61 %].

Figur 8 viser den nationale udvikling i andelen af forløb inden for standardforløbstid for kirurgisk behandling af prostata i perioden 1. kvartal 2013 til 3. kvartal 2017.

**Figur 8. Udviklingen i andel forløb indenfor standardforløbstid for kirurgisk behandling af prostatakræft. Data vises for hele landet, 1. kvartal 2013 til 3. kvartal 2017**

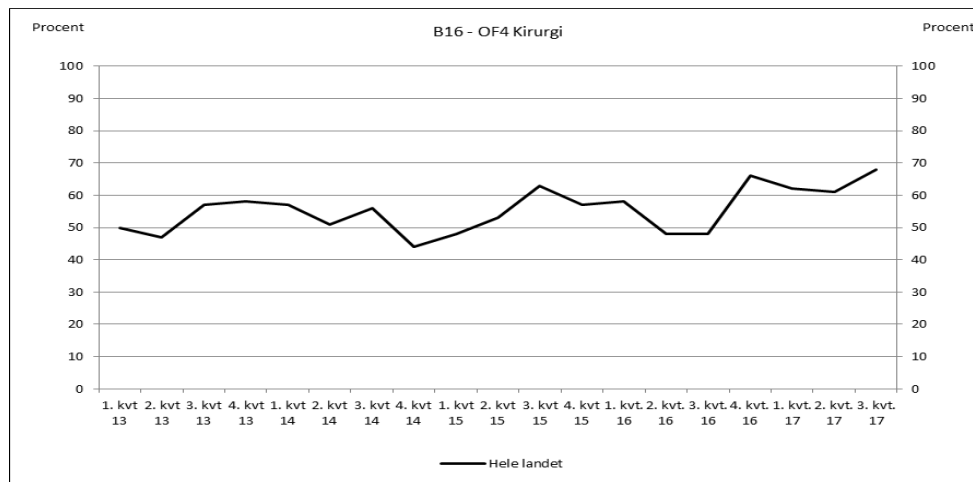

Kilde: 12 Landpatientregisteret per 11. november 2017, Sundhedsdatastyrelsen. Anmærkning: Der tages forbehold for foreløbige tal.

Der ses en regional variation i andelen forløb gennemført inden for standardforløbstiden for kirurgisk behandling af kræft i prostata i 3. kvartal 2017 på mellem 80 % i Region Midtjylland [2. kvartal 2017: 86 %] og 67 % i både Region Hovedstaden og Region Sjælland [2. kvartal 2017: hhv. n.a. og n.a.]. Andelen er dog ikke gengivet for Region Nordjylland grund færre en 10 registrerede forløb. De øvrige 4 regioner ligger over den nationale 1. kvartil i forhold til andelen af kirurgiske behandlingsforløb gennemført inden for standardforløbstiden ved behandling af kræft i prostata.

Andelen af forløb gennemført inden for standardforløbstiden for nervebesparende kirurgisk behandling af kræft i prostata i hele landet var på 97 % i 3. kvartal 2017, [2. kvartal 2017: 95 %].

Andelen af forløb gennemført indenfor standardforløbstiden for nervebesparende kirurgisk behandling i 3. kvartal 2017 var på 100 % i Region Midtjylland i 3. kvartal 2017 [2. kvartal 2017: 100 %] og 94 % i hhv. Region Syddanmark og Region Hovedstaden. De 3 regioner ligger således over den nationale 1. kvartil i forhold til andelen af nervebesparende kirurgiske behandlingsforløb gennemført inden for standardforløbstiden ved behandling af kræft i prostata. Andelen er ikke gengivet for Region Nordjylland og Region Sjælland grundet færre end 10 registrerede forløb.

Andelen af forløb gennemført inden for standardforløbstiden for strålebehandling af kræft i prostata i 3. kvartal 2017 var på landsplan 74 % [2. kvartal 2017: n.a.]. Alene Region Midtjylland havde mere end 10 registrerede forløb, hvorfor andelen af gennemførte forløb indenfor standardforløbstiden alene er gengivet for denne region. Andelen af forløb gennemført indenfor standardforløbstiden for strålebehandling var i Region Midtjylland 79 % [2. kvartal 2017: n.a.].

Der har på landsplan i 3. kvartal 2017 været i alt 81 registrerede forløb i pakkeforløb for kræft i prostata, der gennemgik kirurgisk behandling (eksklusiv nervebesparende kirurgi) som initial behandling, mens 70 fik nervebesparende kirurgi, som initial behandling, 318 fik medicinsk behandling som initial behandling, og 20 fik strålebehandling som initial behandling.

I 40 % af alle patientforløb i pakkeforløbet for kræft i prostata blev den begrundede mistanke om kræft afkræftet i udredningsperioden.

### 5.17 Kræft i penis (B17)

Andelen af forløb gennemført inden for standardforløbstiden for kirurgisk behandling af kræft i penis var i 3. kvartal 2017 i hele landet på 82 % [2. kvartal 2017: n.a.].

Andelen af kirurgiske behandlingsforløb gennemført inden for standardforløbstiden for kræft i penis er ikke gengivet pr. region, grundet 10 eller færre registrerede forløb.

Der har på landsplan i 3. kvartal 2017 været i alt 15 registrerede forløb i pakkeforløb for kræft i penis, der gennemgik kirurgisk behandling som initial behandling.

I 78 % af alle patientforløb i pakkeforløbet for kræft i penis blev den begrundede mistanke om kræft afkræftet i udredningsperioden.

### 5.18 Kræft i testikel (B18)

Idet der ikke er angivet standardforløbstider for mulige behandlingsmodaliteter, har Sundhedsstyrelsen ikke kommentarer til dette forløb men konstaterer, at der på landsplan i 3. kvartal 2017 i alt har været 25 registrerede kirurgiske behandlingsforløb i pakkeforløb for kræft i testikel.

I 82 % af alle patientforløb i pakkeforløbet for kræft i testikel blev den begrundede mistanke om kræft afkræftet i udredningsperioden.

### 5.19 Kræft i ydre kvindelige kønsorganer (vulva) (B19)

Andelen af forløb gennemført inden for standardforløbstiden for kirurgisk behandling af kræft i ydre kvindelige kønsorganer var i 3. kvartal 2017 på 82 % i hele landet [2. kvartal 2017: n.a.].

Andelen af kirurgiske behandlingsforløb gennemført inden for standardforløbstiden for kræft i ydre kvindelige kønsorganer er alene beregnet for Region Hovedstaden hvor andelen af gennemførte forløb var på 93 % [2. kvartal 2017: n.a.]

I 57 % af alle patientforløb i pakkeforløbet for kræft i ydre kvindelige kønsorganer blev den begrundede mistanke om kræft afkræftet i udredningsperioden.

### 5.20 Livmoderkræft (B20)

Andelen af kirurgiske behandlingsforløb gennemført inden for standardforløbstiden for livmoderkræft i hele landet var på 84 % i 3. kvartal 2017 [2. kvartal 2017: 69 %].

På regionalt niveau ses der en regional variation på mellem 78 % i Region Nordjylland [2. kvartal 2017: 60 %] og 87 % i Region Hovedstaden [2. kvartal 2017: 86 %]. Alle regioner ligger så-



ledes over den nationale 1. kvartil i forhold til andelen af kirurgiske behandlingsforløb gennemført inden for standardforløbstiden ved behandling af livmoderkræft.

Der har på landsplan i 3. kvartal 2017 været i alt 174 registrerede forløb i pakkeforløb for livmoderkræft, der gennemgik kirurgisk behandling som initial behandling. Der er ingen eller færre end 10 registrerede forløb, der gennemgik hhv. medicinsk behandling eller strålebehandling i 3. kvartal 2017.

I 86 % af alle patientforløb i pakkeforløbet for livmoderkræft blev den begrundede mistanke om kræft afkræftet i udredningsperioden.

## 5.21 Kræft i æggestok (B21)

Andelen af kirurgiske behandlingsforløb gennemført inden for standardforløbstiden for kræft i æggestok var i hele landet på 79 % i 3. kvartal 2017 [2. kvartal 2017: 79 %].

Inden for kirurgisk behandling af kræft i æggestok ses en regional variation på mellem 47 % i Region Hovedstaden i 3. kvartal 2017 [2. kvartal 2017: n.a.] og 87 % i Region Midtjylland [2. kvartal 2017: 72 %]. Alene Region Hovedstaden ligger således under den nationale 1. kvartil i forhold til andelen af gennemførte standardforløbstider ved kirurgisk behandling for kræft i æggestok.

Andelen af forløb gennemført inden for standardforløbstiden for medicinsk behandling af kræft i æggestok i hele landet var på 37 % i 3. kvartal 2017 [2. kvartal 2017: 23 %]. Ingen af de 5 regioner har registreret mere end 10 medicinske forløb, hvorfor der derfor ikke er beregnet andele af forløb gennemført inden for standardforløbstiden for regionerne.

Der har på landsplan i 3. kvartal 2017 været i alt 105 registrerede forløb i pakkeforløb for kræft i æggestok, der gennemgik kirurgisk behandling som initial behandling, mens 30 fik medicinsk behandling som initial behandling.

I 52 % af alle patientforløb i pakkeforløbet for kræft i æggestok blev den begrundede mistanke om kræft afkræftet i udredningsperioden.

## 5.22 Livmoderhalskræft (B22)

Andelen af kirurgiske behandlingsforløb gennemført inden for standardforløbstiden for livmoderhalskræft i hele landet var på 74 % i 3. kvartal 2017 [2. kvartal 2017: 79 %].

Inden for kirurgisk behandling af livmoderhalskræft er det alene Region Syddanmark der har haft flere end 10 registrerede forløb i 3. kvartal 2017, men en andel af gennemførte forløb på 67 % [2. kvartal 2017: n.a.].

Da ingen af regionerne hver især eller samlet set har haft mere end 10 patientforløb i medicinske behandling for livmoderhalskræft, er de andelenes for disse forløb ikke gengivet.

Andelen af forløb gennemført inden for standardforløbstiden for strålebehandling af livmoderhalskræft var i hele landet på 74 % i 3. kvartal 2017 [2. kvartal 2017: 71 %]. Da ingen af regionerne har haft registeret flere end 10 forløb, er andelenes derfor ikke gengivet.

Der har på landsplan i 3. kvartal 2017 været i alt 25 registrerede forløb i pakkeforløb for livmoderhalskræft, der gennemgik kirurgisk behandling som initial behandling, færre end 10 fik medicinsk behandling og 20 fik strålebehandling som initial behandling.

I 56 % af alle patientforløb i pakkeforløbet for livmoderhalskræft blev den begrundede mistanke om kræft afkræftet i udredningsperioden.

### 5.23 Kræft i hjernen (B23)

Andelen af kirurgiske behandlingsforløb gennemført inden for standardforløbstiden for kræft i hjernen i hele landet var på 89 % i 3. kvartal 2017 [2. kvartal 2017: 95 %].

Alene Region Syddanmark har registeret mere end 10 patienter i forløb med kirurgisk behandling af kræft i hjernen, hvorfor de regionale andele for de øvrige regioner ikke er gengivet. Andelen af forløb gennemført i 3. kvartal 2017 for Region Syddanmark var på 89 % [2. kvartal 2017: 93 %].

Der har på landsplan i 3. kvartal 2017 været i alt 25 registrerede forløb i pakkeforløb for kræft i hjernen, der gennemgik kirurgisk behandling som initial behandling.

I 85 % af alle patientforløb i pakkeforløbet for kræft i hjernen blev den begrundede mistanke om kræft afkræftet i udredningsperioden.

### 5.24 Kræft i øjne og orbita (B24)

Idet der ikke er angivet standardforløbstider for mulige behandlingsmodaliteter, har Sundhedsstyrelsen ikke kommentarer til dette forløb.

Der har på landsplan i 3. kvartal 2017 ikke været registreret eller registeret under 10 patienter i pakkeforløb for kræft i øjne og orbita, der gennemgik kirurgisk behandling, medicinsk behandling eller strålebehandling som initial behandling.

I 60 % af alle patientforløb i pakkeforløbet for om kræft i øjne og orbita blev den begrundede mistanke om kræft afkræftet i udredningsperioden.

### 5.25 Modermærkekræft i hud (B25)

Andelen af kirurgiske behandlingsforløb gennemført inden for standardforløbstiden for modermærkekræft i hud var i hele landet på 96 % i 3. kvartal 2017 [2. kvartal 2017: 95 %].

På regionalt niveau ses der en variation på mellem 93 % i Region Sjælland [2. kvartal 2017: 92 %] og 99 % i Region Nordjylland [2. kvartal 2017: 99 %]. Alle regioner ligger således over den nationale 1. kvartil i forhold til andelen af kirurgiske behandlingsforløb gennemført inden for standardforløbstiden ved behandling af modermærkekræft i hud.

Der har på landsplan i 3. kvartal 2017 været i alt 653 registrerede forløb i pakkeforløb for modermærkekræft i hud, der gennemgik kirurgisk behandling som initial behandling.

I 54 % af alle patientforløb i pakkeforløbet for modermærkekræft i hud blev den begrundede mistanke om kræft afkræftet i udredningsperioden.

## 5.26 Lungekræft (B26)

Andelen af kirurgiske behandlingsforløb gennemført inden for standardforløbstiden for lungekræft i hele landet var på 67 % i 3. kvartal 2017 [2. kvartal 2017: 59 %].

Figur 9 viser den nationale udvikling i andelen af forløb inden for standardforløbstid for kirurgisk behandling af lungekræft i perioden 1. kvartal 2013 til 3. kvartal 2017.

**Figur 9. Udviklingen i andel forløb inden for standardforløbstid for kirurgisk behandling af lungekræft. Data vises for hele landet, 1. kvartal 2013 til 3. kvartal 2017.**

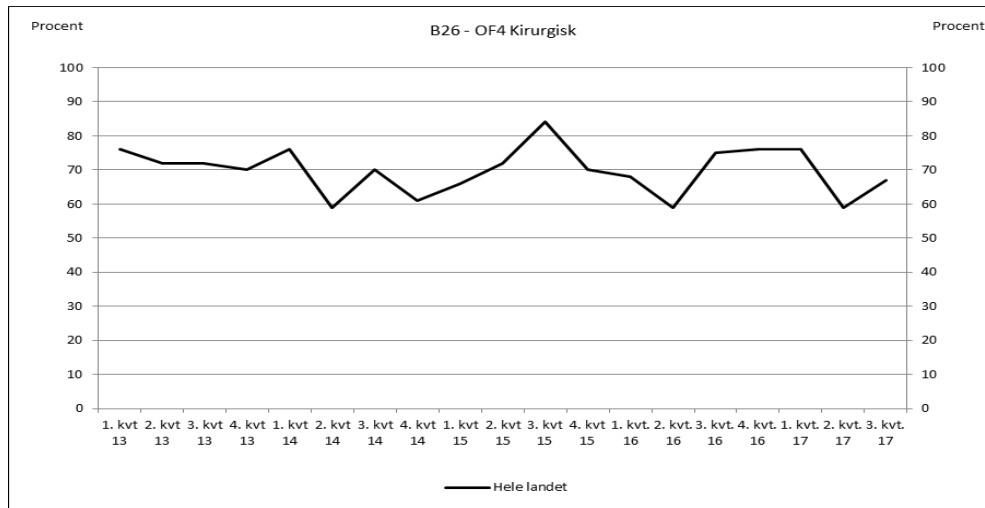

Kilde: 13 Landpatientregisteret per 11. november 2017, Sundhedsdatastyrelsen. Anmærkning: Der tages forbehold for foreløbige tal.

På regionalt niveau ses der en regional variation på mellem 51 % i Region Nordjylland [2. kvartal 2017: 60 %] og 76 % i Region Syddanmark [2. kvartal 2017: 63 %]. Alle regioner på nær Region Nordjylland og Region Sjælland ligger over den nationale 1. kvartil i forhold til andelen af kirurgiske behandlingsforløb gennemført inden for standardforløbstiden ved behandling af lungekræft.

**Figur 10. Andel forløb gennemført inden for angivne standardforløbstid for kirurgisk behandling af lungekræft samt antal forløb i alt, fordelt på sygehusregion og indikator, 3. kvartal 2017.**

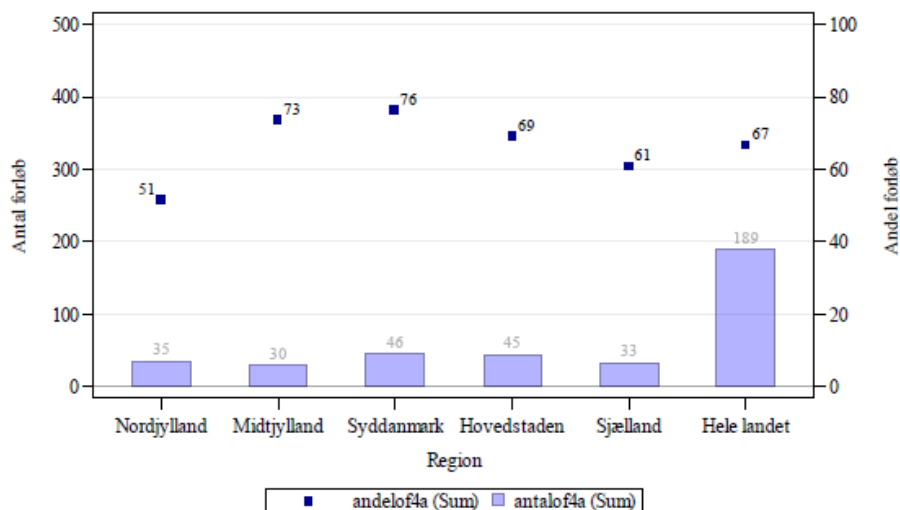

Kilde: 14 Landpatientregisteret per 11. november 2017, Sundhedsdatastyrelsen. Anmærkning: Der tages forbehold for foreløbige tal.

Andelen af forløb gennemført inden for standardforløbstiden for medicinsk behandling af lungekræft i hele landet var på 86 % i 3. kvartal 2017, [2. kvartal 2017: 82 %].

Figur 11 viser den nationale udvikling i andelen af forløb inden for standardforløbstid for medicinsk behandling af lungekræft i perioden 1. kvartal 2013 til 3. kvartal 2017.

**Figur 11. Udviklingen i andel forløb inden for standardforløbstid for medicinsk behandling af lungekræft. Data vises for hele landet, 1. kvartal 2013 til 3. kvartal 2017.**

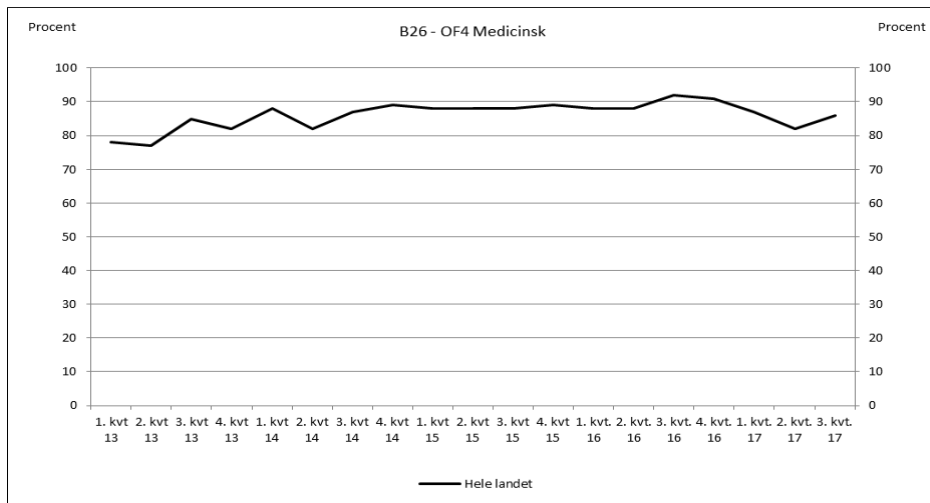

Kilde: 15 Landpatientregisteret per 11. november 2017, Sundhedsdatastyrelsen. Anmærkning: Der tages forbehold for foreløbige tal.

Inden for medicinsk behandling ses der en regional variation på mellem 57 % i Region Nordjylland [2. kvartal 2017: 76 %] og 95 % i Region Syddanmark [2. kvartal 2017: 88 %]. Alle regioner, på nær Region Nordjylland, ligger således over den nationale 1. kvartil i forhold til andelen af medicinske behandlingsforløb gennemført inden for standardforløbstiden ved behandling lungekræft.

**Figur 12. Andel forløb gennemført inden for angivne standardforløbstid for medicinsk behandling af lungekræft samt antal forløb i alt, fordelt på sygehusregion og indikator, 3. kvartal 2017.**

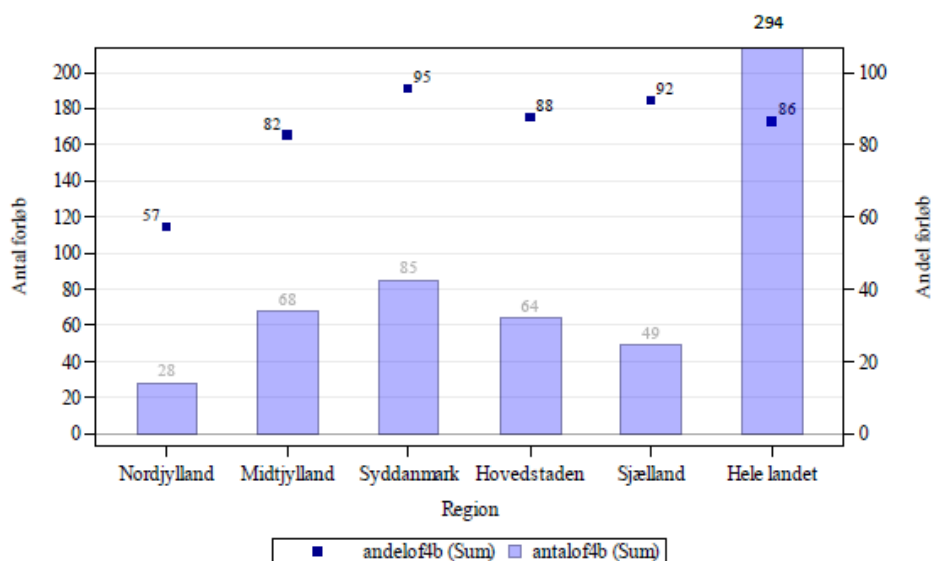

Kilde: 16 Landpatientregisteret per 11. november 2017, Sundhedsdatastyrelsen. Anmærkning: Der tages forbehold for foreløbige tal.

For strålebehandling af lungekræft i hele landet var andelen af forløb gennemført inden for standardforløbstiden på 79 % i 3. kvartal 2017 [2. kvartal 2017: 60 %].

Figur 13 viser den nationale udvikling i andelen af forløb inden for standardforløbstid for strålebehandling af lungekræft i perioden 1. kvartal 2013 til 3. kvartal 2017.

**Figur 13. Udviklingen i andel forløb inden for standardforløbstid for strålebehandling af lungekræft. Data vises for hele landet, 1. kvartal 2013 til 3. kvartal 2017.**

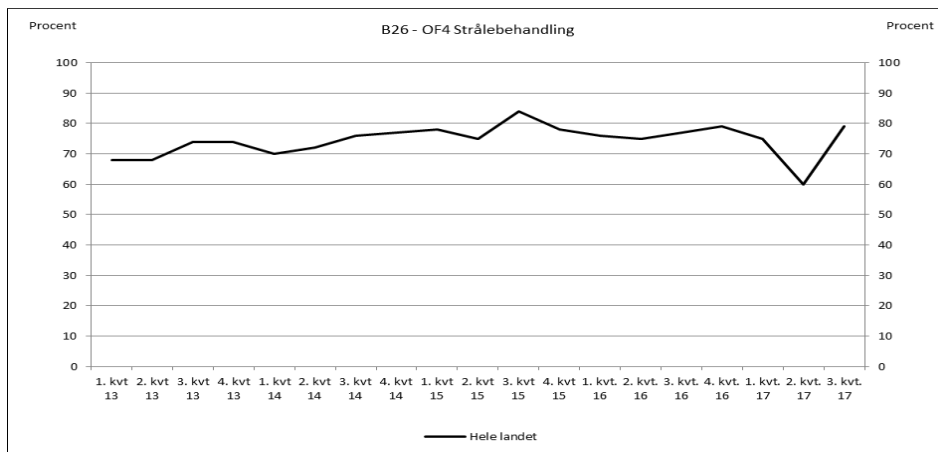

Kilde: 17 Landpatientregisteret per 11. november 2017, Sundhedsdatastyrelsen. Anmærkning: Der tages forbehold for foreløbige tal.

Inden for strålebehandling ses en regional variation på mellem 53 % i Region Nordjylland [2. kvartal 2017: n.a.] og 88 % i Region Hovedstaden [2. kvartal 2017: 76 %]. Alle regioner, på nær Region Nordjylland, ligger over den nationale 1. kvartil i forhold til andelen af strålebehandlingsforløb gennemført inden for standardforløbstiden ved behandling af lungekræft.

**Figur 14. Andel forløb gennemført inden for angivne standardforløbstid for strålebehandling af lungekræft samt antal forløb i alt, fordelt på sygehusregion og indikator, 3. kvartal 2017.**

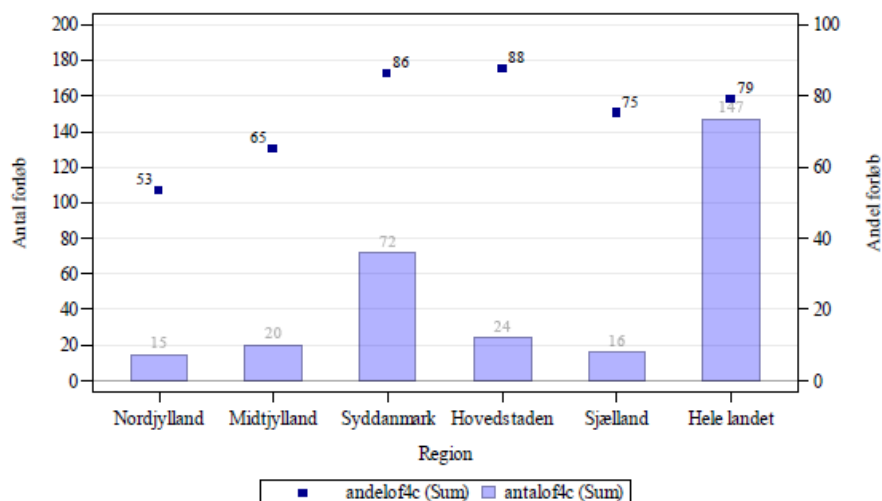

Kilde: 18: Landpatientregisteret per 11. november 2017, Sundhedsdatastyrelsen. Anmærkning: Der tages forbehold for foreløbige tal.

Der har på landsplan i 3. kvartal 2017 været i alt 189 registrerede forløb i pakkeforløb for lungekræft, der gennemgik kirurgisk behandling som initial behandling, mens 294 fik medicinsk behandling som initial behandling, og 147 fik strålebehandling som initial behandling.

I 64 % af alle patientforløb i pakkeforløbet for lungekræft blev den begrundede mistanke om kræft afkræftet i udredningsperioden.

### 5.27 Sarkom i knogle (B27)

Der har ikke været tilstrækkeligt datagrundlag til at opgøre andele forløb gennemført inden for standardforløbstiden for pakkeforløbene med sarkom i knogle. Sundhedsstyrelsen har derfor ingen kommentarer til dette pakkeforløb.

Der har på landsplan i 3. kvartal 2017 været i alt færre end 10 registrerede forløb i pakkeforløb for sarkom i knogle, der gennemgik hhv. kirurgisk behandling, medicinsk behandling eller strålebehandling som initial behandling.

I 68 % af alle patientforløb i pakkeforløbet for sarkom i knogle blev den begrundede mistanke om kræft afkræftet i udredningsperioden.

### 5.28 B28 – Udgået

### 5.29 Sarkom i bløddele (B29)

Andelen af kirurgiske behandlingsforløb gennemført inden for standardforløbstiden for sarkom i bløddele i hele landet var på 89 % i 3. kvartal 2017 [2. kvartal 2017: 84 %].

På regionalt niveau er det alene Region Midtjylland og Region Hovedstaden, der har haft mere end 10 patienter i kirurgisk behandlingsforløb for sarkom i bløddele, hvorfor der kun er anført andele af forløb gennemført inden for standardforløbstiden for disse regioner. Andelen af gennemførte forløb var på 92 % i Region Midtjylland i 3. kvartal 2017 [2. kvartal 2017: 88 %] og 83 % i Region Hovedstaden [2. kvartal 2017: 73 %].

Andelen af medicinske behandlingsforløb gennemført inden for standardforløbstiden for sarkom i bløddele i hele landet var på 50 % i 3. kvartal 2017 [2. kvartal 2017: n.a.]. Ingen af regionerne haft mere end 10 registrerede forløb hvorfor andelen derfor ikke er gengivet.

Der har på landsplan i 3. kvartal 2017 været i alt 35 registrerede forløb i pakkeforløb for sarkom i bløddele, der gennemgik kirurgisk behandling som initial behandling.

I 52 % af alle patientforløb i pakkeforløbet for sarkom i bløddele blev den begrundede mistanke om kræft afkræftet i udredningsperioden.

### 5.30 Kræft hos børn (B30)

Idet der ikke er angivet standardforløbstider for mulige behandlingsmodaliteter, har Sundhedsstyrelsen ikke kommentarer til dette forløb.

Der er på landsplan i 3. kvartal 2017 under 10 registrerede forløb i pakkeforløb for kræft hos børn, der gennemgik enten kirurgisk behandling, 20 fik medicinsk behandling og færre end 10 fik strålebehandling som initial behandling.

I 38 % af alle patientforløb i pakkeforløbet for kræft hos børn blev den begrundede mistanke om kræft afkræftet i udredningsperioden.

### 5.31 Analkræft (B31)

Efter en revision af pakkeforløbet angives der ikke en forløbstid for initial kirurgisk behandling af analkræft.

Andelen af medicinske behandlingsforløb gennemført inden for standardforløbstiden for analkræft var på landsplan 100 % i 3. kvartal 2017 [2. kvartal 2017:100 %]. Ingen af regionerne havde dog flere end 10 registrerede medicinske behandlingsforløb, hvorfor andele af gennemførte forløb ikke er gengivet pr. region.

Andelen af strålebehandlingsforløb gennemført inden for standardforløbstiden for analkræft var på landsplan 71 % i 3. kvartal 2017 [2. kvartal 2017: n.a.]. Da ingen af regionerne har haft mere end 10 patienter i forløb med strålebehandling af analkræft, er de regionale andele derfor ikke gengivet.

Der har på landsplan i 3. kvartal 2017 været i alt 15 registrerede forløb i pakkeforløb for analkræft, der gennemgik strålebehandling som initial behandling.

I 21 % af alle patientforløb i pakkeforløbet for analkræft blev den begrundede mistanke om kræft afkræftet i udredningsperioden.

### 5.32 Kræft i nyrebækken eller urinleder (B32)

Andelen af kirurgiske behandlingsforløb gennemført inden for standardforløbstiden for kræft i nyrebækken eller urinleder var på landsplan i 3. kvartal 2017 71 % [2. kvartal 2017: n.a.]. Andelen af gennemførte forløb pr. region er ikke gengivet, da der var registeret færre end 10 patienter i kirurgiske forløb.

Der har på landsplan i 3. kvartal 2017 været i alt 15 registrerede forløb i pakkeforløb for kræft i nyrebækken eller urinleder, der gennemgik kirurgisk behandling som initial behandling.

Andelen af forløbene, hvor den begrundede mistanke om kræft i nyrebækken og urinleder blev afkræftet er ikke beregnet.

### 5.33 Lungehindekræft (B33)

Andelen af medicinske behandlingsforløb gennemført inden for standardforløbstiden for lungehindekræft var på landsplan 80 % i 3. kvartal 2017 [2. kvartal 2017: n.a.]. Andelen af gennemførte forløb pr. region er ikke gengivet, da der var registeret færre end 10 patienter i kirurgiske forløb.

Der har på landsplan i 3. kvartal 2017 været i alt 15 registrerede forløb i pakkeforløb for lungehindekræft, der gennemgik medicinsk behandling som initial behandling.

I 23 % af alle patientforløb i pakkeforløbet for lungehindekræft blev den begrundede mistanke om kræft afkræftet i udredningsperioden.

## 6 Metastaser uden organspecifik kræfttype

Dette pakkeforløb adskiller sig fra de organspecifikke pakkeforløb, hvorfor opgørelsen ikke er kommenteret i forhold til de ovenfor nævnte nationale kvartiler.

For pakkeforløb for metastaser uden organspecifik kræfttype bemærkes det, at andelen af forløb gennemført inden for standardforløbstiden for den primære henvisningsperiode var på 91 % [2. kvartal 2017: 92 %] for hele landet. Der var en regional variation på mellem 98 % i Region Midtjylland [2. kvartal 2017: 95 %] og 56 % i Region Hovedstaden [2. kvartal 2017: 64 %]. I 3. kvartal 2017 var der på landsplan i alt 281 forløb, der gennemgik primær henvisningsperiode.

Andelen af gennemførte forløb inden for standardforløbstiden i den sekundære udredningsperiode, lå på 82 % på nationalt niveau i 3. kvartal 2017 [2. kvartal 2017: 76 %]. På regionalt niveau var det alene Region Midtjylland, der har haft mere end 10 patienter, hvorfor der kun er anført andele for denne region. Andelen for Region Midtjylland var på 83 % i 3. kvartal 2017 [2. kvartal 2017: 74 %]. I 3. kvartal 2017 var der på landsplan i alt 60 forløb, der blev henvist til sekundær udredning.

Af pakkeforløb der afsluttes efter den primære udredning er andelen af gennemførte forløb inden for standardforløbstiden på 82 % på nationalt niveau i 3. kvartal 2017 [2. kvartal 2017: 81 %]. Der var en regional variation mellem 100 % i Region Syddanmark [2. kvartal 2017: 94 %] og 71 % i Region Hovedstaden [2. kvartal 2017: n.a.]. I 3. kvartal 2017 var der på landsplan 385 forløb, der blev afsluttet efter primær udredning.



## 7 Diagnostisk pakkeforløb

Dette pakkeforløb adskiller sig også fra de organspecifikke pakkeforløb, hvorfor opgørelsen ikke er kommenteret i forhold til de ovenfor nævnte nationale kvartiler.

For diagnostiske pakkeforløb for alvorlig sygdom bemærker Sundhedsstyrelsen, at andelen af diagnostiske forløbsperioder, inden for standardforløbstid i sygehusregi i hele landet, lå på 88 % [2. kvartal 2017: 86 %] med en regional variation på mellem 76 % i Region Sjælland [2. kvartal 2017: 83 %] og 95 % i Region Syddanmark [2. kvartal 2017: 92 %].

**Figur 15. Udviklingen i andel forløb indenfor standardforløbstid for diagnostiske pakkeforløb. Data vises fordelt på sygehusregion samt hele landet, 1. kvartal 2013 til 3. kvartal 2017.**

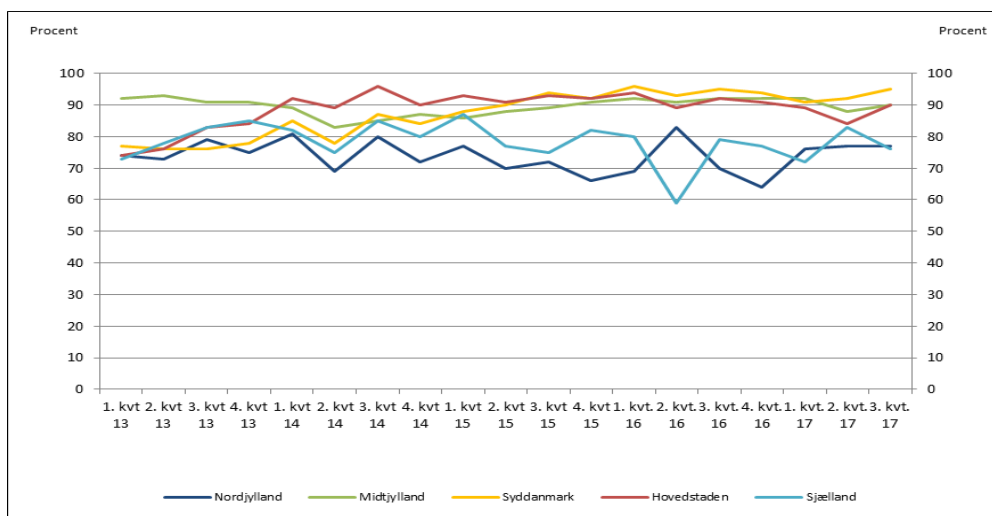

Kilde: 19 Landpatientregisteret per 11. november 2017, Sundhedsdatastyrelsen. Anmærkning: Der tages forbehold for foreløbige tal.

Der har på landsplan været i alt 2.485 registrerede forløb i diagnostisk pakkeforløb i 3. kvartal 2017. Sundhedsstyrelsen konstaterer en væsentlig regional variation på mellem 129 forløb i Region Sjælland, 365 i Region Nordjylland og 418 i Region Syddanmark.

**Figur 16. Udviklingen i antal diagnostiske pakkeforløb. Data vises fordelt på sygehusregion samt hele landet, 1. kvartal 2013 til 3. kvartal 2017.**

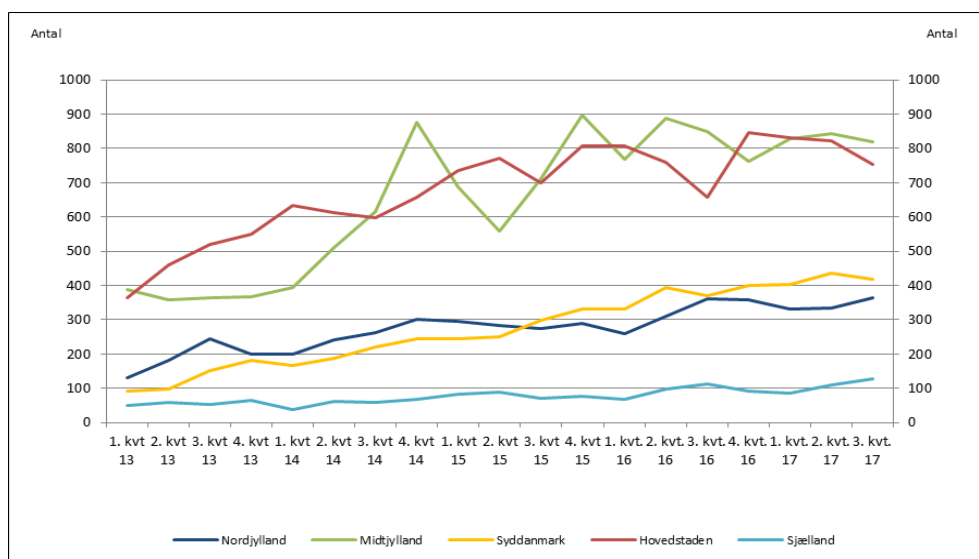

Kilde: 20 Landpatientregisteret per 11. november 2017, Sundhedsdatastyrelsen. Anmærkning: Der tages forbehold for foreløbige tal.