



SUNDHEDSSTYRELSEN

COVID-19: Monitorering af aktivitet i sundhedsvæsenet

Beskrivelse af udviklingen i aktivitet i sundhedsvæsenet under COVID-19 epidemien – 10. rapport

Juni 2021



COVID-19: Monitorering af aktivitet i sundhedsvæsenet

Beskrivelse af udviklingen i aktivitet i sundhedsvæsenet under COVID-19
epidemien – 10. rapport

© Sundhedsstyrelsen, 2021.
Publikationen kan frit refereres
med tydelig kildeangivelse.

Sundhedsstyrelsen
Islands Brygge 67
2300 København S

www.sst.dk

Elektronisk ISBN: 978-87-7014-357-8

Sprog: Dansk

Version: 10

Versionsdato: 06.2021

Format: pdf

Udgivet af Sundhedsstyrelsen,
06.2021

Indholdsfortegnelse

1. Opsummering af den seneste udvikling og samlet vurdering heraf	4
2. Baggrund for rapporten.....	7
3. Opgørelse af aktivitet i praksis- og sygehussektor	10
3.1. Aktivitet i praksissektor	10
3.1.1. Kontakter til almen praksis	10
3.1.2. Kontakt til almen praksis blandt patienter med kronisk sygdom	12
3.1.3. Celleprøver fra livmoderhals i almen praksis og speciallægepraksis	14
3.1.4. Kontakter til praktiserende speciallæge i psykiatri.....	15
3.1.5. Kontakter til praksisstandplejen (forebyggende undersøgelser).....	16
3.2. Aktivitet på sygehuse.....	18
3.2.1. Henvisninger til udredning på sygehuse	18
Somatiske afdelinger	18
Psykiatriske afdelinger	19
Pakkeforløb for kræft	20
3.2.2. Indlæggelser på sygehus	27
Indlæggelser på somatiske afdelinger	27
Akutte somatiske indlæggelser.....	28
Indlæggelser på psykiatriske afdelinger (patienter over 19 år)	29
Indlæggelser på børne- og ungdomspsykiatriske afdelinger	30
3.2.3. Anden aktivitet på sygehuse	31
Brystkræftscreening	31
Ambulante besøg på sygehuse	32
Virtuelle konsultationer på sygehuse.....	35
Udførte operationer (planlagte og akutte)	39
Udvalgte hjerteprocedurer	41
 Bilag	 46
1. Opgørelser over indikatorer i tabelform.....	46
2. Metode til datamæssig monitorering af aktivitet i sundhedsvæsenet.....	102
3. Forbehold og datakvalitet	103
4. Opgørelsesmetode for indikatorer	104

1. Opsummering af den seneste udvikling og samlet vurdering heraf

Sundhedsstyrelsen følger aktiviteten i sundhedsvæsenet under COVID-19 epidemien tæt. Monitoreringsrapporten er den tiende af sin slags og dækker perioden frem til og med uge 12 2021 for praksissektoren og uge 16 2021 for sygehussektoren.

Rapporten kommenterer primært på de seneste tilføjede opgørelsesuger (uge 8-12 2021 og uge 12-16 2021 for hhv. praksis- og sygehussektor), så der er fokus på aktuel status og udvikling. Der tages forbehold for, at rapporten kun forholder sig til en sammenligning med aktiviteten fra uge 44 2019-uge 10 2020 (epidemiens start) og dermed ikke generelt vurderer sundhedsvæsenets aktivitet under COVID-19 i forhold til tidligere år.

Da uge 11 2020 markerede starten på COVID-19 epidemiens første bølge, kan opgørelser fra uge 11 2020 og frem således ikke anvendes som sammenligningsgrundlag for den nuværende aktivitet, da foråret 2020 var præget lavere aktivitet i sundhedsvæsenet. I denne rapport vil aktiviteten i de opgørelsesuger, der tilsvare uger i 2020 under epidemien, blive sammenlignet med perioden op til epidemiens start. Der må derfor tages forbehold herfor, fordi der kan være noget variation i aktivitet, som er sæsonbettinget.

Praksissektoren

Opgørelserne over aktiviteten i praksissektoren viser, at efter vinterferien i uge 7 og frem var aktiviteten for alle indikatorer på et niveau, der er tilsvarende niveauet i samme periode året før. Dette er positivt, da det vurderes at være et vigtigt element i en langsigtet og bæredygtig håndtering af COVID-19 epidemien og dens afledte effekter.

Sygehussektoren

Efter vinterferien i uge 7 var der færre indlagte patienter med COVID-19 og dermed mindre pres på sygehuskapaciteten. Dette afspejles i sygehusaktiviteten, hvor der efter vinterferien var øget aktivitet bredt over indikatorerne frem til påskeferien. Data for aktiviteten efter påske og frem til uge 16 viser, at der for hovedparten af indikatorerne i sygehussektoren var vanlig aktivitet som før epidemien og enkelte indikatorer med lidt lavere aktivitet end før epidemien.

Det somatiske område

Fra uge 8 og frem til og efter påske var antallet af henvisninger til udredning på somatiske afdelinger på et niveau tilsvarende til let over niveauet før epidemien. Dette gælder ligeledes for planlagte og akutte operationer samt hjerteprocedurer.

For indlæggelser i somatikken gælder, at der fra uge 8 til uge 14 var et aktivitetsniveau på niveau med efteråret 2020, mens antallet af akutte somatiske indlæggelser var stigende fra årsskiftet og frem, men let under niveauet før epidemien. Det lavere aktivitetsniveau for somatiske indlæggelser kan bl.a. have sammenhæng med den fortsat nedsatte samfundsaktivitet og færre infektionssygdomme end vanligt og dermed ikke et udtryk for COVID-19 relateret aktivitetsfald.

På det somatisk ambulante område var aktiviteten for konsultationer med fysisk fremmøde i de nyest tilføjede opgørelsesuger fortsat lidt under niveauet inden epidemien, men sammenlagt med virtuelle konsultationer var aktiviteten tilsvarende niveauet før epidemien. Det lavere antal ambulante besøg med fysisk fremmøde kan dermed til dels forklares ved, at disse er blevet omlagt til virtuelle konsultationer¹.

Det psykiatriske område

Aktiviteter på det psykiatriske område har skullet varetages som vanligt under COVID-19 epidemien.

Fra starten af 2021 og frem var antallet af kontakter til praktiserende speciallæger på et lidt øget niveau. Aktiviteten for henvisninger til psykiatrisk udredning var fra årsskiftet og frem til påske på et sammenligneligt niveau med tiden før epidemien, mens der efter påske var en lille stigning i antallet.

Opgørelserne over psykiatriske indlæggelser for både børn, unge og voksne viser, at de var på et tilsvarende til let øget niveau ift. før epidemien i den seneste opgørelsesperiode.

Psykiatriske ambulante besøg med fysisk fremmøde var fortsat lidt under niveau i de seneste opgørelsesuger, men den samlede ambulante aktivitet (fysisk fremmøde og virtuelle konsultationer) var lidt over niveau sammenlignet med perioden op til epidemien. Dette tyder på, at der i psykiatrien er blevet gjort god brug af virtuelle konsultationer¹.

Screeningsområdet

Alle screeningsprogrammer har været opretholdt under epidemien. Alligevel har der i perioder under epidemien været en nedgang i antallet af screeningsundersøgelser². Aktiviteten for screening for livmoderhalskræft var efter vinterferien i uge 7 igen på et niveau, der er tilsvarende før epidemien.

Screeningsprogrammet for brystkræft har i perioden fra uge 8 til uge 16 været på et aktivitetsniveau, der tilsvarende niveauet før epidemien. Efter anden epidemibølge er aktiviteten således fra marts øget til et normaliseret leje, hvilket vurderes at være meget positivt efter længerevarende perioder med lavere aktivitet.

¹Ved opdelingen på telefon- og videokonsultationer kan en kontakt indgå under begge konsultationsformer, såfremt det er indberettet på kontakten.

²Opgørelsen over antallet af screeninger viser ikke, om de anbefalede screeningsintervaller overholdes.

Kræftområdet

Antallet af henvisninger til pakkeforløb for kræft har igennem epidemien været påvirket af perioder med lavere aktivitet end før epidemien. Dette gælder både for de samlede henvisninger til kræftpakkeforløb og de fem udvalgte organspecifikke pakkeforløb.

I perioden efter vinterferien i uge 7 og frem til påskeferien i uge 13 steg antallet af henvisninger til pakkeforløb for kræft til et højere niveau end før epidemien. Aktivitetsstigningen kan betyde, at flere borgere i denne periode har henvendt sig til sundhedsvæsenet med symptomer, der kan være kræft. Efter påskeferien var aktiviteten på et normaliseret niveau.

Opgørelserne over antal henvisninger til de fem udvalgte organspecifikke kræftpakkeforløb (bryst-, lunge-, prostata-, tyk- og endetarms- samt livmoderhalskræft) viser, at aktiviteten i april nærmede sig eller tilsvarede aktiviteten før epidemien. Aktiviteten for henvisninger til pakkeforløb for bryst-, lunge- samt tyk- og endetarmskræft var i denne periode på samme niveau som tiden op til COVID-19. For pakkeforløb for prostata- og livmoderhalskræft gælder, at antallet af henvisninger var lidt under niveau i april, hvilket dog kan have relation til påsken, hvor almen praksis havde flere lukkedage og dermed færre dage til at se patienter og foretage henvisninger.

Sundhedsstyrelsen vil fortsat følge kræftområdet i den kommende tid.

Samlet opsummering og fokus fremadrettet

Denne 10. rapport viser samlet set, at sundhedsvæsenet er kommet igennem anden epidemibølge og har genoptaget vanlig aktivitet på stort set alle områder. Aktiviteten var normaliseret fra uge 8 og frem i både praksis- og sygehussektoren, hvilket indikerer, at sundhedsvæsenet nu stort set kan håndtere, udrede og behandle patienter på samme måde som før epidemien. Det udelukker dog ikke, at der fortsat er patienter, der venter på behandling eller nyhenviste patienter, der oplever længere ventetid. De enkelte indikatorer med lavere aktivitet end før epidemien vurderes primært at skyldes den fortsatte nedsatte samfundsaktivitet og generelle infektionsforebyggende adfærd.

Det er dog fortsat vigtigt at være opmærksom på, at befolkningen kan have ændret deres henvendelsesmønster til sundhedsvæsenet ud fra et forsigtighedsprincip og derved søgt læge i mindre grad end tidligere. Det er af den grund vigtigt at gøre borgerne opmærksomme på, at man skal henvende sig til sin læge, hvis man har symptomer på sygdom og fortsat deltage i planmæssige screeningsundersøgelser. Sundhedsstyrelsen har løbende under epidemien iværksat målrettede informationskampagner sammen med en række samarbejdspartnere med det formål at oplyse befolkningen om at søge læge som vanligt og ved behov, samt at sundhedsvæsenet er åbent.

Udover at monitorere udviklingen i sundhedsvæsenets aktivitet vil Sundhedsstyrelsen fortsat løbende følge kapaciteten på sygehusene. Supplerende til indeværende monitorering kan der være behov for at undersøge, hvilke afledte konsekvenser COVID-19 epidemien har haft for folkesundheden. Danske Regioner har nedsat et ekspertpanel, hvor Sundhedsstyrelsen bl.a. indgår sammen med en række andre eksperter på området. Panelet er i gang med at afdække epidemiens konsekvenser for befolkningens

sundhed og trivsel gennem drøftelser af en række temaer, herunder kronisk og psykisk sygdom samt kræft. Panelets drøftelser bliver løbende offentliggjort.

På baggrund af opgørelserne i 10. rapport er det Sundhedsstyrelsens vurdering, at sundhedsvæsenet er i god gænge frem til seneste opgørelsesuge. Sundhedsstyrelsen vil fortsat følge udviklingen i sundhedsvæsenet og monitorere aktiviteten. Resultaterne af monitoreringen vil fremover offentliggøres i form af et notat, hvor udviklingen i aktivitet kommenteres. Denne rapport er således den sidste afrapportering i denne form.

2. Baggrund for rapporten

Ved starten af COVID-19 epidemien i Danmark indførte myndighederne en række tiltag for at mindske smittespredning og øge beredskabet i tilfælde af en hastigt forløbende epidemi.

Der skete herefter en tilsigtet kraftig reduktion af aktiviteten i sundhedsvæsenet på en række områder som følge af myndighedernes retningslinjer, som led i forberedelse af modtagelse af et muligt stort antal patienter med COVID-19 samt grundet et behov for at forebygge smitte. Derudover var der et markant fald i aktivitet på en række områder, der ikke var omfattet af den planlagte reduktion i aktivitet. Dette fald var således utilsigtet og vurderes at være en afledt effekt af den generelle opmærksomhed på COVID-19 og de mange anbefalinger om forholdsregler i denne forbindelse.

Hen over foråret og sommeren 2020 udviklede epidemien sig på en måde, hvor smittetrykket og antal indlagte patienter med COVID-19 faldt. Sundhedsmyndighederne udsendte derfor retningslinjer med henblik på at bringe aktiviteten i sundhedsvæsenet tilbage til vanligt niveau, og sygehusene i landet begyndte at indkalde patienter, som havde fået udskudt deres tid til udredning eller behandling.

Med udviklingen i epidemien særligt i december 2020, hvor smittetrykket igen steg markant, og der blev indlagt væsentligt flere patienter med COVID-19, var det igen nødvendigt at reducere dele af sygehusaktiviteten. En længerevarende aktivitetsreduktion vurderes at være u hensigtsmæssigt, da dette kan påvirke folkesundheden på længere sigt. Sundhedsstyrelsen har derfor, sammen med regionerne, udarbejdet en løbende monitorering med dertilhørende rapport for at understøtte og sikre tilbagevenden til normal aktivitet.

Denne monitoreringsrapport er den tiende rapport af sin slags og dækker perioden frem til uge 12 2021 for praksissektoren og uge 16 2021 for sygehussektoren.

<p>Første rapport</p> <p><u>Sygehussektor:</u> Uge 2-18 2020</p>	<p>Der var et markant fald i aktivitet på sygehuse i kalenderugerne 10-15 i forbindelse med epidemiens begyndelse i Danmark. Faldet var især udtalt for planlagt aktivitet, men også den akutte aktivitet var mindre.</p> <p>Fra uge 15 var der en stigning i aktivitet frem mod uge 18, omend aktivitetsniveauet ved udgangen af april fortsat var markant lavere end før COVID-19 epidemiens begyndelse.</p>
<p>Anden rapport</p> <p><u>Praksissektor:</u> Uge 2-18 2020</p> <p><u>Sygehussektor:</u> Uge 2-21 2020</p>	<p>Aktiviteten på sygehusene var fortsat stigende, men dog under niveauet før COVID-19 epidemiens begyndelse. I praksissektoren var tendensen også et stort fald i aktivitet i ugerne 10-15 og herefter stigning i aktiviteten.</p> <p>Der var særlig opmærksomhed på faldet i antallet af henvisninger til pakkeforløb for kræft og antallet af celleprøver fra livmoderhalsen, da begge kan medføre forsinket udredning af kræftsygdomme.</p>
<p>Tredje rapport</p> <p><u>Praksissektor:</u> Uge 2-25 2020</p> <p><u>Sygehussektor:</u> Uge 2-30 2020</p>	<p>Aktiviteten på sygehusene og i praksissektoren var inden for de fleste områder nået op på et niveau svarende til før epidemien.</p> <p>Der var fokus på enkelte områder i den ambulante aktivitet inden for somatik og psykiatri, antal planlagte operationer samt indlæggelser på somatiske afdelinger, hvor aktiviteten fortsat lå lidt under forventet niveau.</p> <p>Desuden var der opmærksomhed på de områder, hvor der forventeligt var opstået en pukkel som følge af udskudte aktiviteter, herunder 'henvisning til kræftpakkeforløb, 'celleprøver fra livmoderhals' samt 'vaccinationsaktivitet'.</p>
<p>Fjerde rapport</p> <p><u>Praksissektor:</u> Uge 2-34 2020</p> <p><u>Sygehussektor:</u> Uge 2-38 2020</p>	<p>I denne rapport var data for brystkræftscreening tilføjet.</p> <p>Aktiviteten var for hovedparten af indikatorerne var oppe på et niveau, der var sammenligneligt med niveauet før epidemien. På enkelte områder sås dog fortsat lidt mindsket aktivitet. Dette gjaldt bl.a. brystkræftscreening og ambulante aktivitet med fysisk fremmøde i somatik og psykiatri.</p> <p>Rapporten fremhævede den fortsatte relevans af at have fokus på de forventelige pukler, der var oparbejdet som følge af udskudt aktivitet.</p>
<p>Femte rapport</p> <p><u>Praksissektor:</u> Uge 2-39 2020</p> <p><u>Sygehussektor:</u> Uge 2-43 2020</p>	<p>Aktiviteten var for en lang række indikatorer var på et niveau svarende til før epidemiens start. Der sås dog et fortsat lettere nedsat aktivitetsniveau på enkelte områder, herunder screeningsområdet.</p> <p>Der blev sat fokus på indikatorerne 'brystkræftscreening' og 'henvisning til kræftpakkeforløb', hvor der sås nedsat aktivitet.</p>
<p>Sjette rapport</p> <p><u>Praksissektor:</u> Uge 2-47 2020</p> <p><u>Sygehussektor:</u> Uge 2-52 2020</p>	<p>Aktiviteten var for hovedparten af indikatorerne på et niveau, der var sammenligneligt med niveauet før COVID-19 epidemien. Dette gjaldt både for praksis- og sygehussektor.</p> <p>For nogle områder sås begyndende nedgang i sygehusaktivitet i de sidste opgørelsesuger, hvilket afspejlede den øgede belastning af sundhedsvæsenet samt den kraftige smittestigning i samfundet i december. Faldet i aktivitet var særlig tydelig for planlagte og akutte operationer samt henvisning til udredning på somatiske afdelinger.</p> <p>Der blev sat fokus på kræft- og screeningsområdet, hvor der trods stabil aktivitet fortsat er behov for opmærksomhed.</p>
<p>Syvende rapport</p> <p><u>Praksissektor:</u> Uge 2-52 2020</p>	<p>I denne rapport var data for henvisning til pakkeforløb for bryst-, prostata-, lunge- samt tyk- og endetarmskræft tilføjet.</p> <p>Størstedelen af praksissektorens aktiviteter var frem til årsskiftet på et niveau, der er tilsvarende før epidemien.</p>

<p><u>Sygehussektor:</u> Uge 2 2020-3 2021</p>	<p>For sygehussektoren viste rapporten, at der ved en række indikatorer, både elektiv og akut, var nedgang i starten af 2021, men at denne nedgang var mindre ved anden epidemibølge end ved første. En del af aktivitetsfaldet skyldes intenderet udskydelse af planlagt aktivitet. Der sås fald i aktivitet for screeningsprogrammer, henvisning til kræftpakkeforløb og akutte hjerteprocedurer, hvilke er områder, der fremadrettet fortsat følges tæt.</p>
<p>Ottende rapport</p> <p><u>Praksissektor:</u> Uge 2 2020-3 2021</p> <p><u>Sygehussektor:</u> Uge 2 2020-7 2021</p>	<p>Aktiviteten i praksissektoren var frem til uge 3 på et sammenligneligt niveau med samme periode året før.</p> <p>Rapporten dækkede aktiviteten i sygehussektoren under den anden epidemibølge og viste, at der var aktivitetsfald på flere områder. Dette var dog mindre end under første bølge. Der sås begyndende aktivitetsstigning i ugerne op til uge 7.</p> <p>Rapporten viste en tendens til flere indlæggelser i psykiatrien, særligt børne- og ungdomspsykiatrien, hvilket vil undersøges nærmere.</p>
<p>Niende rapport</p> <p><u>Praksissektor:</u> Uge 2 2020-7 2021</p> <p><u>Sygehussektor:</u> Uge 2 2020-11 2021</p>	<p>For praksissektoren viste rapporten, at aktiviteten i de to første måneder af 2021 var på et niveau, der var sammenligneligt med samme periode året før.</p> <p>Efter vinterferien i uge 7 var der aktivitetsstigning bredt over indikatorer i sygehussektoren til et niveau der er tilnærmende eller tilsvarende niveauet før epidemien.</p> <p>Rapporten fremhævede screenings- og kræftområdet, hvor der på begge området var udvikling mod aktivitet svarende til niveauet inden epidemien.</p>

For alle monitoreringsrapporter, og således også denne, har der været en række udfordringer med det anvendte datagrundlag, hvilket bl.a. skyldes, at det nye Landspatientregister (LPR3) fortsat er under implementering. Indikatorerne vil derfor løbende blive korri-geret og opdateret, også bagud i tid. Særligt skal det bemærkes, at tal for de seneste uger i rapporten for visse indikatorer er foreløbige. Der skal i fortolkningen af udviklingen derfor tages forbehold herfor. Hertil skal det nævnes, at det kan være vanskeligt at sammenligne vintermåneder med hhv. forårs- og sommermåneder, bl.a. på grund af forskel i sygdomsbyrde samt betydelig variation i antallet af ferie- og helligdage, herunder nedsat aktivitet omkring jul og nytår. Fra denne rapport gælder desuden for sygehussektoren, at sammenligningsgrundlaget året før nu er foråret 2020, hvor COVID-19 epidemien påvirkede sygehusaktiviteten. Se nærmere beskrivelse og forbehold for datakvalitet i bilag 3.

3. Opgørelse af aktivitet i praksis- og sygehussektor

Nedenfor følger opgørelser over aktivitet i hhv. praksis- og sygehussektoren. Opgørelserne er vist i grafform for indikatorerne fra uge 44 2020 og frem til seneste opgørelsesuge, hvilken er hhv. uge 12 2021 og uge 16 2021 for praksis- og sygehussektor. I bilag 1 vises opgørelserne i tabelform fra uge 2 2020. For enkelte af indikatorerne kan der dog være en lille variation i antal opgjorte uger. Medmindre andet er angivet, er tendensen over aktivitet for den pågældende indikator den samme på tværs af de fem regioner.

For både praksis- og sygehussektoren ses generelt et forventet aktivitetsdyk i forbindelse med ferieperioder og helligdage. Uge 15, 16 (påske), 21 (Kr. himmelfartsdag), 23 (pinse, grundlovsdag), 28, 29, 30, 31, 32 (sommerferie), 42 (efterårsferie), 52, 53 2020 (jul og nytår), 7 2021 (vinterferie) samt uge 13 og 14 2021 (påske) er markeret med [*] i tabellerne, og der er ikke kommenteret yderligere på dette under de enkelte afsnit.

I afsnit 3.1 fremstilles udviklingen inden for de enkelte områder i praksissektoren (kontakter til almen praksis, speciallæge i psykiatri, celleprøver fra livmoderhals samt praksisstandplejen).

I afsnit 3.2 fremstilles udviklingen inden for de enkelte områder på sygehuse (henvisninger, indlæggelser, brystkræftscreening, ambulante besøg og operationer).

3.1. Aktivitet i praksissektor

3.1.1. **Kontakter til almen praksis**

Efter et mindre fald i aktivitet frem mod vinterferien i uge 7, steg antallet af kontakter til almen praksis efter vinterferien. I perioden uge 8-12 2021 var aktivitetsniveauet tilsvarende til let over ift. før epidemien.

Figur 1a-b. Grafer over udviklingen i antal kontakter i almen praksis i dagtid for hele landet og i de enkelte regioner, uge 44 2019 til uge 12 2021.

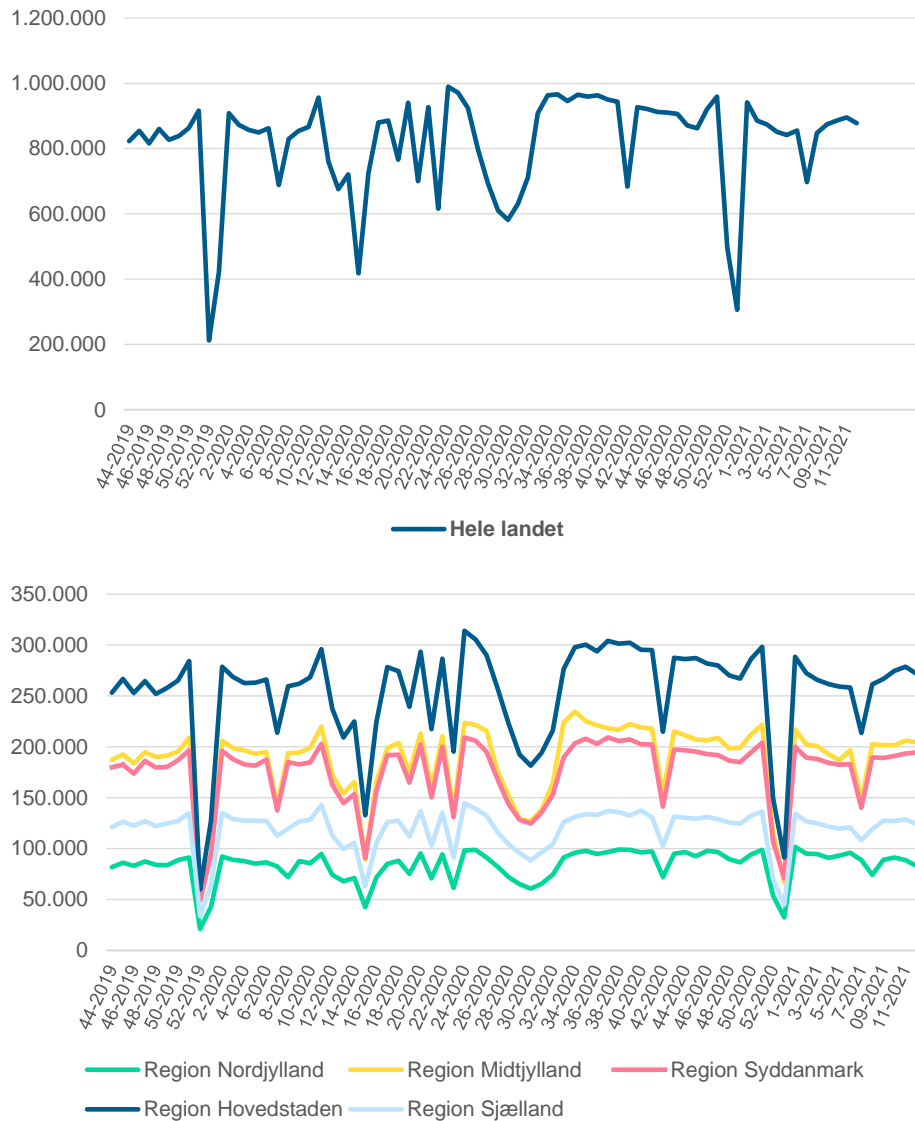

Kilde: Sygesikringsregisteret og CPR-registeret, Sundhedsdatastyrelsen.

Virtuelle konsultationer

Almen praksis har, ligesom andre dele af sundhedsvæsenet, skullet, hvor det var muligt og forsvarligt, omlægge aktiviteten fra fysisk fremmøde til virtuelle konsultationer.

De nuværende data viser, at brugen af virtuelle konsultationer samlet var på et højere niveau end før epidemien i de første måneder af 2021. Fra uge 8 lå antallet af telefonkonsultationer på samme niveau som før jul, mens antallet af e-mailkonsultationer fortsat var på et lavere niveau end før jul. Efter en periode i januar og februar med et lidt højere antal videokonsultationer end i efteråret 2020 var aktiviteten faldet til et lidt lavere niveau efter vinterferien i uge 7, svarende til niveauet før anden bølge.

Antallet af videokonsultationer i almen praksis udgør fortsat en lille andel af det samlede antal kontakter i almen praksis.

Figur 1c. Graf over udviklingen i telefon- og e-mailkonsultationer i almen praksis i dagtid, uge 44 2019 til uge 12 2021.

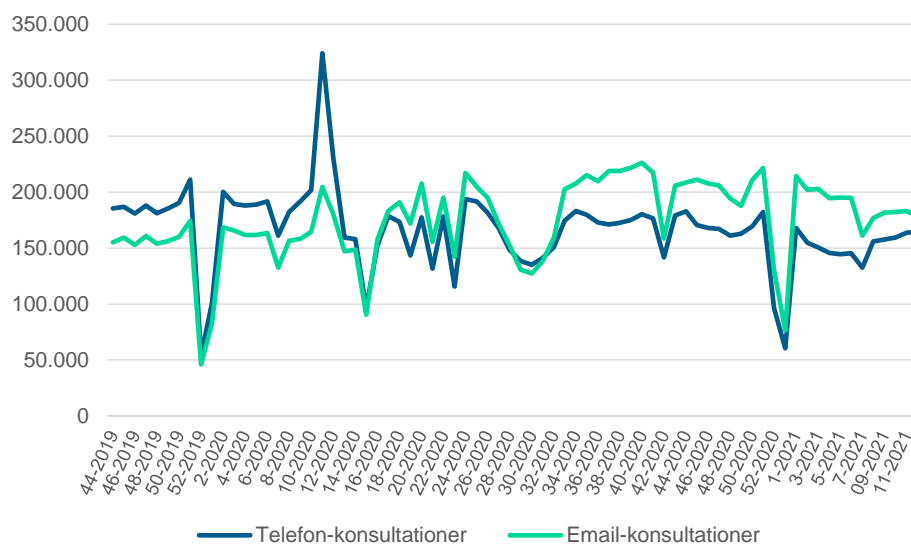

Kilde: Sygesikringsregisteret og CPR-registeret, Sundhedsdatastyrelsen.

Figur 1d. Graf over udviklingen i videokonsultationer i almen praksis i dagtid, uge 44 2019 til uge 12 2021.

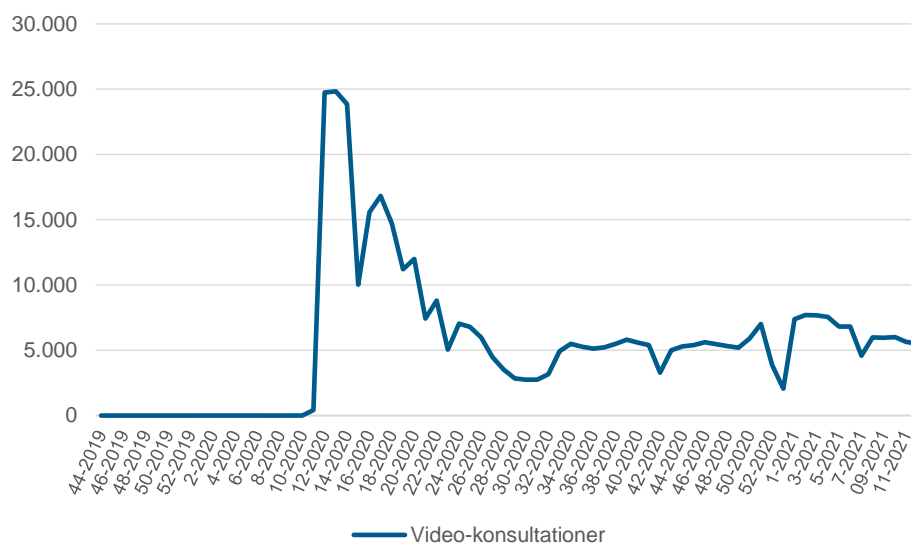

Kilde: Sygesikringsregisteret og CPR-registeret, Sundhedsdatastyrelsen.

3.1.2. Kontakt til almen praksis blandt patienter med kronisk sygdom

Kontakter til almen praksis for patienter med kroniske sygdomme omfatter i denne rapport alene patienter med sygdommene KOL og/eller type 2 diabetes. Under COVID-19 epidemien har almen praksis skullet varetage patienter med kroniske sygdomme som før

epidemien, herunder patienter med kronisk sygdom i kontrolforløb, med henblik på at sikre fortsat velreguleret behandling.

Fra uge 8 lå antallet af kontakter til almen praksis for patienter med kroniske sygdomme på et stabilt niveau, der tilsvare niveauet i samme periode året før.

Figur 2a-b. Grafer over udviklingen i antal kontakter i almen praksis i dagstid for patienter med KOL og/eller type 2-diabetes, for hele landet og i de enkelte regioner, uge 44 2019 til uge 12 2021.

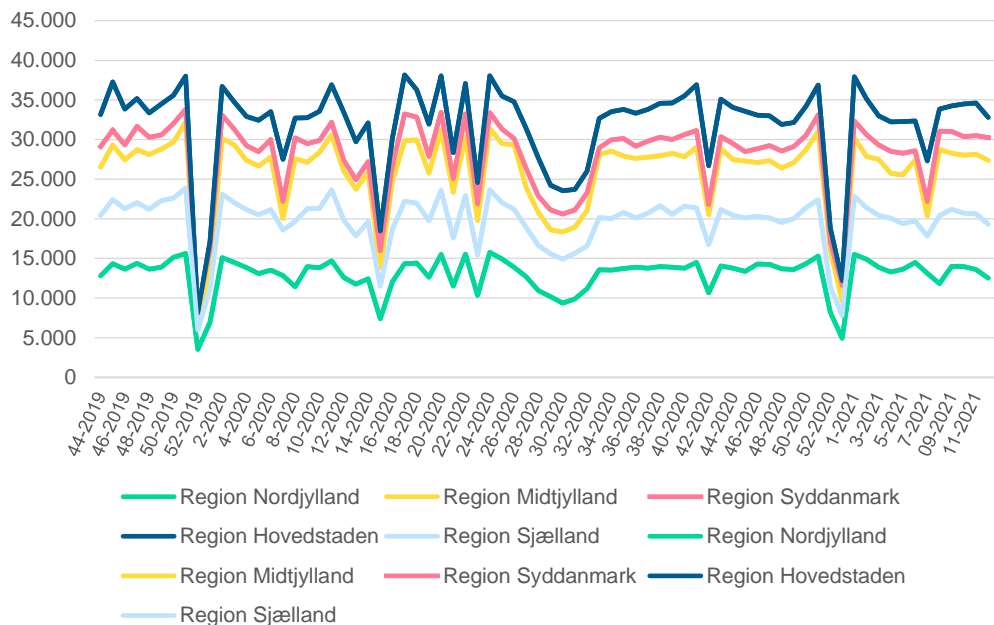
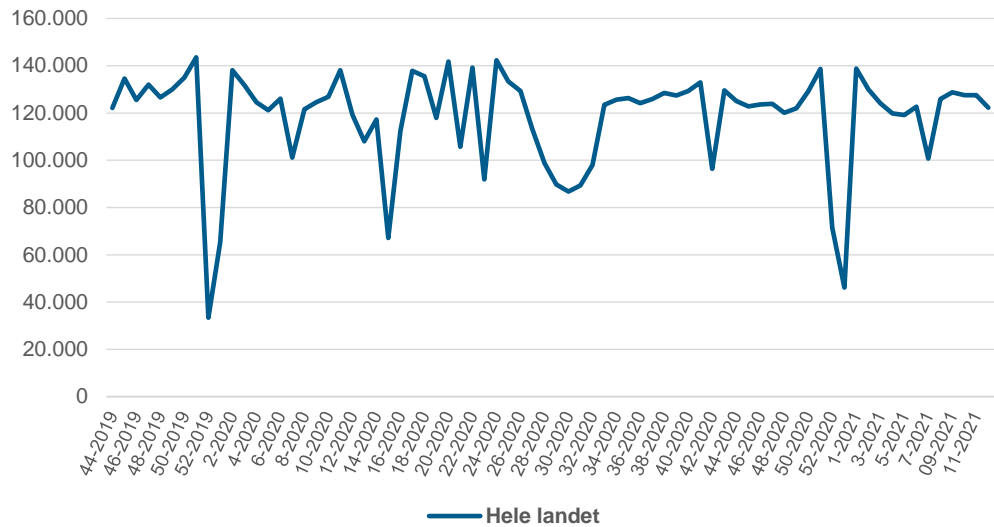

Kilde: Sygesikringsregisteret, CPR-registeret og Register for Udvalgte Kroniske Sygdomme og svære psykiske lidelser (RUKS), Sundhedsdatastyrelsen.

3.1.3. Celleprøver fra livmoderhals i almen praksis og speciallægepraksis

Celleprøver fra livmoderhals (også kaldet smear-tests) foretages i almen praksis og speciallægepraksis. Celleprøverne tages med det formål at opspore og overvåge celleforandringer i livmoderhalsen og dermed forebygge udvikling af livmoderhalskræft. Der kan være flere årsager til at foretage en celleprøve, herunder ved invitation til screening, kontrolforløb, symptomer fra underlivet eller for en sikkerheds skyld.

Selv i år uden COVID-19 er der betydelig variation i antallet af celleprøver, bl.a. pga. variation i størrelsen af fødselsårgange, som inviteres til screening, henholdsvis hvert tredje og hvert femte år. Data vedrørende aktiviteten kan derfor ikke alene afdække, om færre kvinder har deltaget i screening for livmoderhalskræft under COVID-19.

Efter en længere periode med lavere aktivitet end før epidemien steg antallet af celleprøver fra livmoderhals efter vinterferien i uge 7 til et niveau tilsvarende perioden op til epidemien.

Figur 3a-b. Grafer over udviklingen i antal ydelser, almen praksis og speciallægepraksis (gynækolog), celleprøver fra livmoderhals for hele landet og i de enkelte regioner, uge 44 2019 til uge 12 2021.

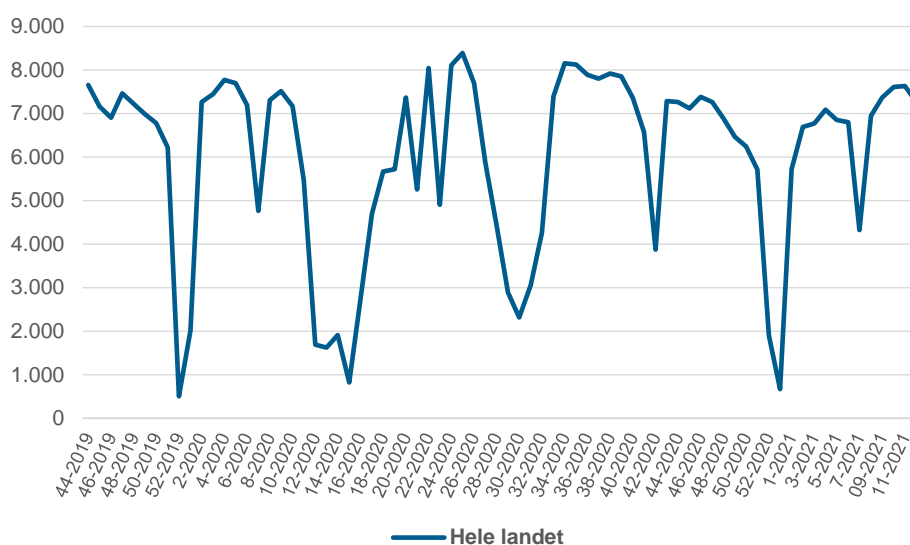

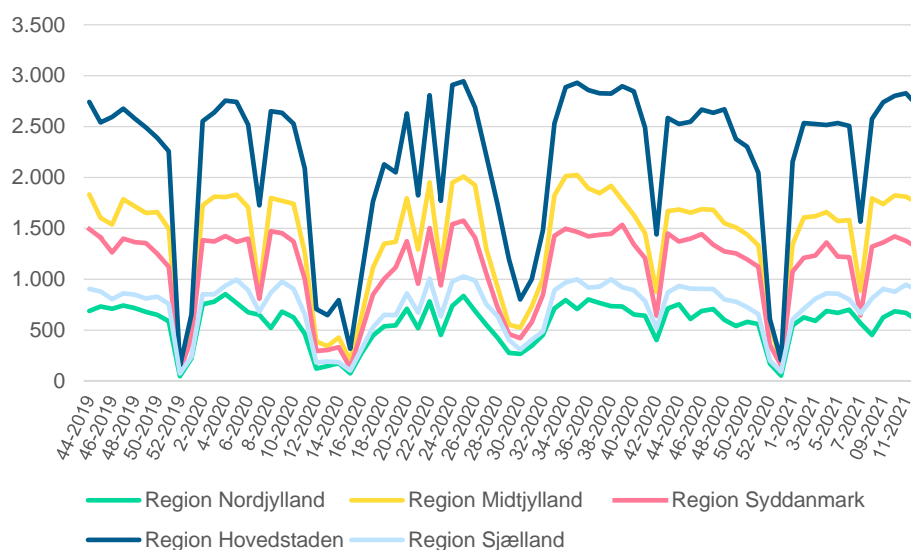

Kilde: Sygesikringsregisteret og CPR-registeret, Sundhedsdatastyrelsen.

3.1.4. Kontakter til praktiserende speciallæge i psykiatri

Opgørelsen viser, at antal kontakter til praktiserende speciallæger i psykiatri³ har været relativt stabil igennem epidemien. I de første par måneder af 2021 var der en stigning i aktiviteten til et let højere niveau end samme periode året før. Dette gjorde sig fortsat gældende fra uge 8 og frem til seneste opgørelsesuge.

De praktiserende speciallæger i psykiatri varetager en mindre del af den samlede psykiatriske behandling. Se også afsnit 3.2.2 og 3.2.3 ang. psykiatrisk behandling på sygehuse.

³ Praktiserende speciallæge i psykiatri inkluderer ikke børne- og ungdomspsykiatrien.

Figur 4a-b. Graf over udviklingen af antal kontakter til praktiserende speciallæge i psykiatri for hele landet og i de enkelte regioner, uge 44 2019 til uge 12 2021.

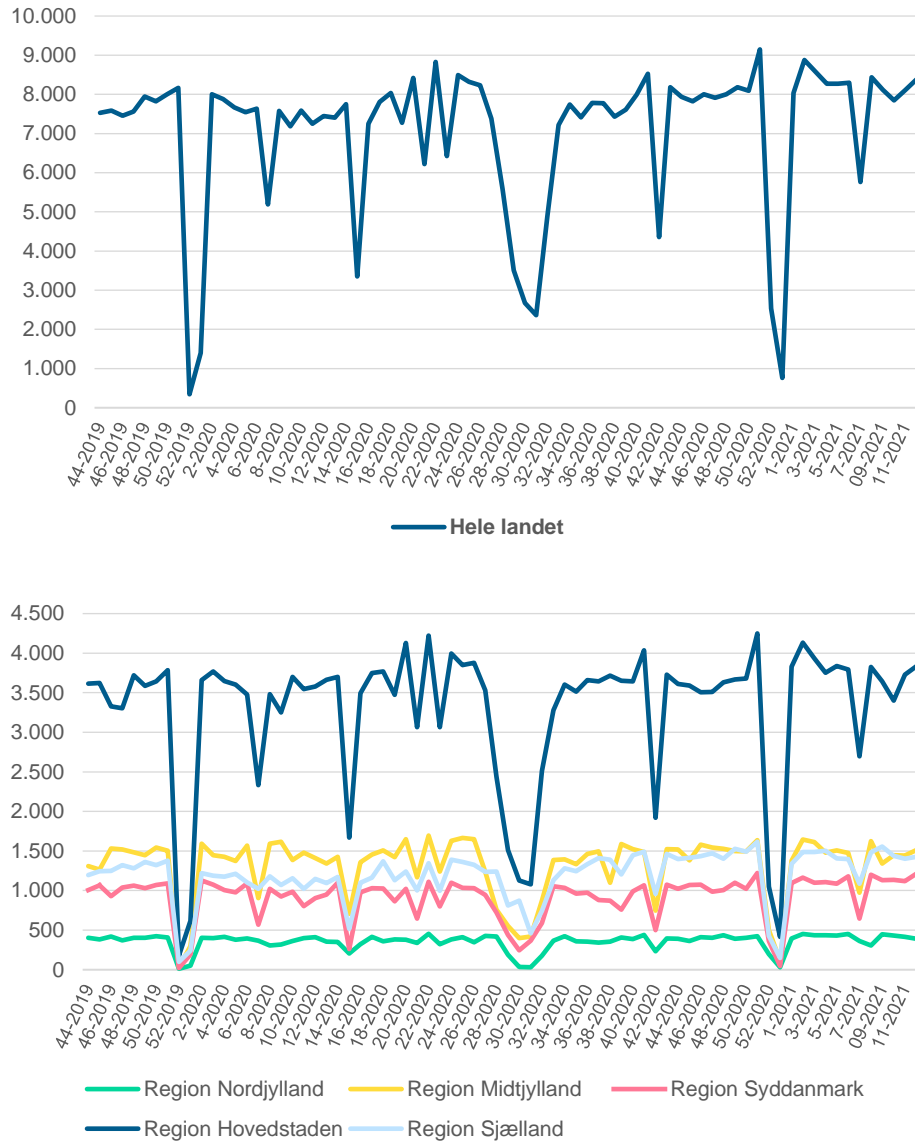

Kilde: Sygesikringsregisteret og CPR-registeret, Sundhedsdatastyrelsen.

3.1.5. Kontakter til praksistandplejen (forebyggende undersøgelser)

I de første to måneder af året var antallet af kontakter på et lidt lavere niveau sammenlignet med året før. Fra uge 8 og frem steg aktiviteten til et niveau tilsvarende før epidemien.

Figur 5a-b. Grafer over udviklingen i antal kontakter i tandpleje (forebyggende undersøgelser) for hele landet og i de enkelte regioner, uge 44 2019 til uge 12 2021

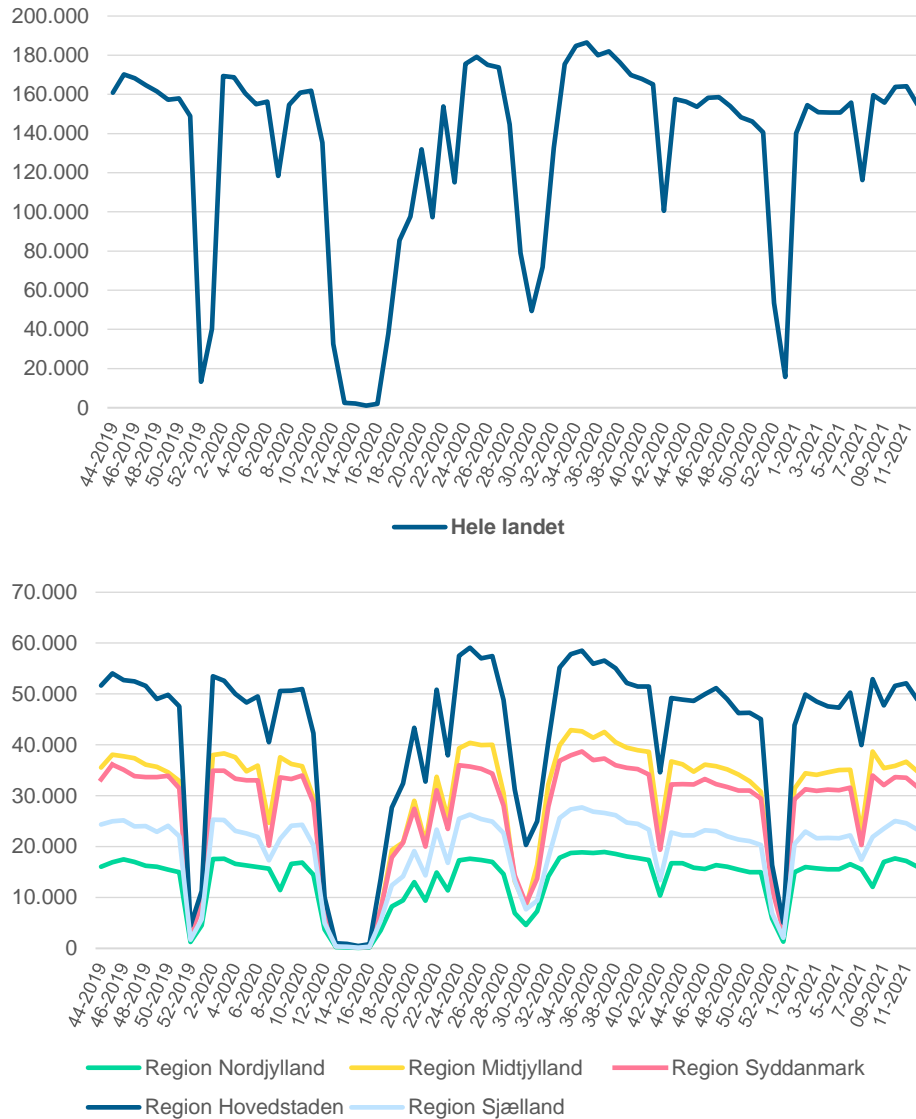

Kilde: Sygesikringsregisteret og CPR-registeret, Sundhedsdatastyrelsen.

3.2. Aktivitet på sygehuse

3.2.1. Henvisninger til udredning på sygehuse

I nedenstående afsnit er opstillet figurer med data for udviklingen i antallet af nye henvisninger til udredning på somatiske (figur 6) og psykiatriske afdelinger (figur 7) samt det samlede antal henvisninger til pakkeforløb for kræft (figur 8) på ugebasis og henvisninger til pakkeforløb for hhv. bryst-, prostata-, lunge-, tyk- og endetarms- samt livmoderhalskræft på månedsbasis (figur 9-13).

Somatiske afdelinger

Efter vinterferien i uge 7 steg aktiviteten for henvisning til udredning på somatiske afdelinger til et niveau, der var sammenligneligt med til let over niveauet samme periode året før. Denne tendens fortsatte frem til og efter påske, hvor aktiviteten lå på et let øget niveau ift. før epidemien.

Figur 6a-b. Grafer over udviklingen i antal nye henvisninger til udredning på somatiske afdelinger for hele landet og i de enkelte regioner, uge 44 2019 til uge 16 2021.

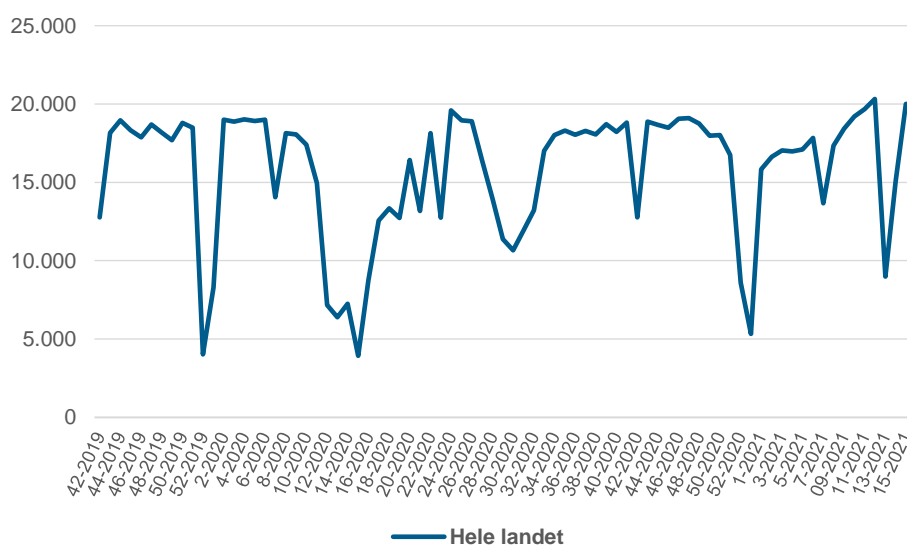

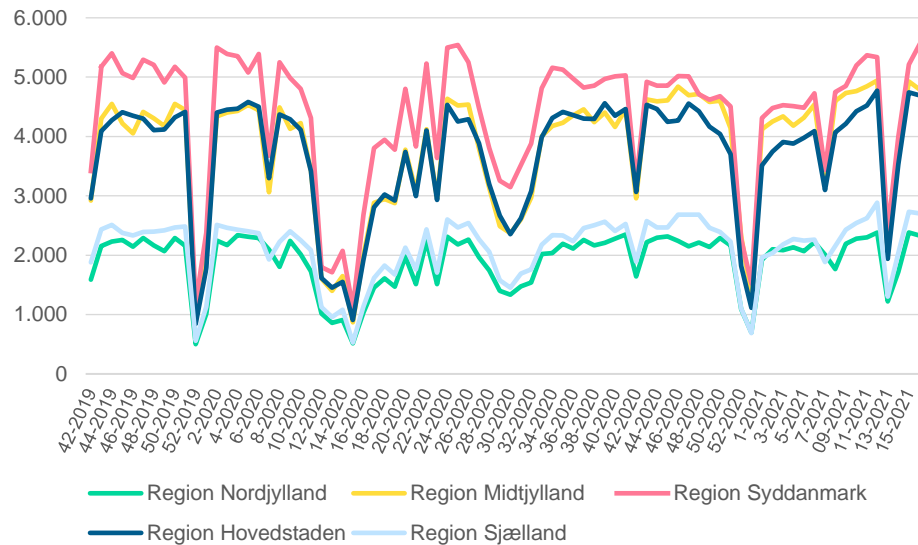

Kilde: Landspatientregisteret, Sundhedsdatastyrelsen.

Psykiatriske afdelinger

I perioden efter fra uge 8 til uge 13 var aktiviteten på et niveau, der var sammenligneligt med før epidemien. Efter påske var der en stigning i antallet af henvisninger til psykiatrisk udredning til et niveau, der var lidt højere end før epidemien.

Figur 7a-b. Grafer over udviklingen i antal henvisninger til udredning på psykiatriske afdelinger for hele landet og i de enkelte regioner, uge 44 2019 til uge 16 2021.

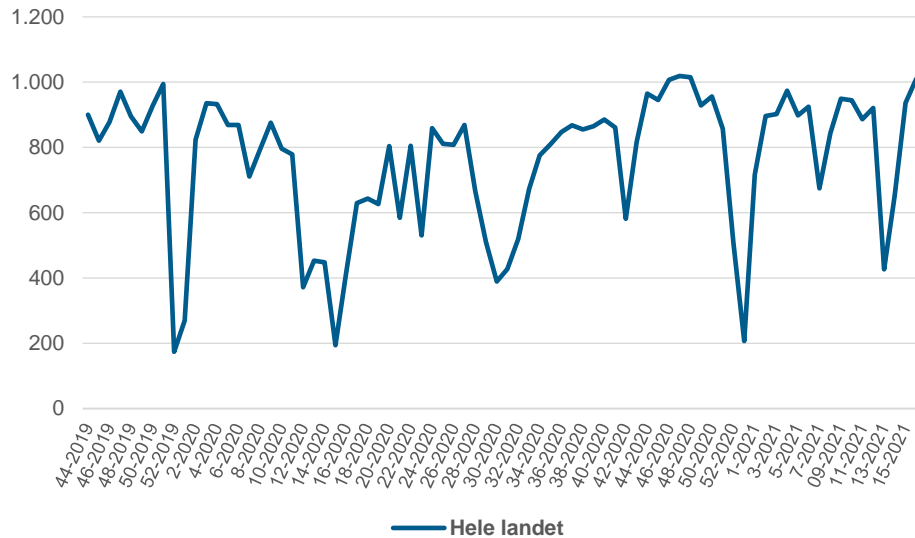

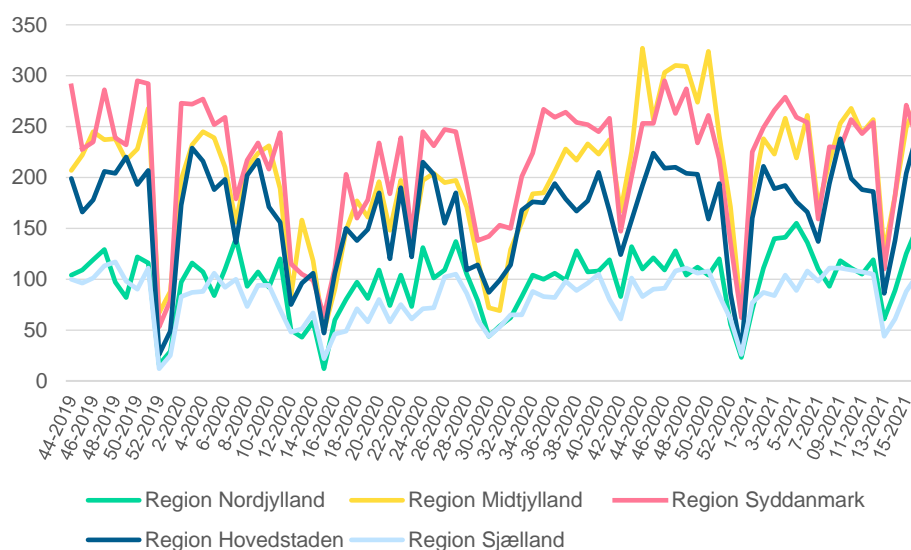

Kilde: Landspatientregisteret, Sundhedsdatastyrelsen.

Pakkeforløb for kræft

Sundhedsvæsenet har været åbent under hele epidemien, hvorfor udredning og behandling af akut og livstruende sygdom, herunder kræft, har været fastholdt uændret under epidemien. Alligevel har det samlede antal henvisninger til kræftpakkeforløb, i perioder, været påvirket af epidemien, muligvis fordi befolkningen i mindre grad end vanligt har opsøgt læge fx grundet frygt for smitte med COVID-19.

I perioden mellem vinterferie og påske (uge 8-13) var der en stigning i antallet af henvisninger til pakkeforløb for kræft til et lidt højere niveau end før epidemien. Efter påsken i uge 13 og frem til seneste opgørelsesuge var aktiviteten på tilsvarende niveau som før COVID-19.

Figur 8a-b. Grafer over udviklingen i antal henvisninger til pakkeforløb for kræft for hele landet og i de enkelte regioner, uge 44 2019 til uge 16 2021.

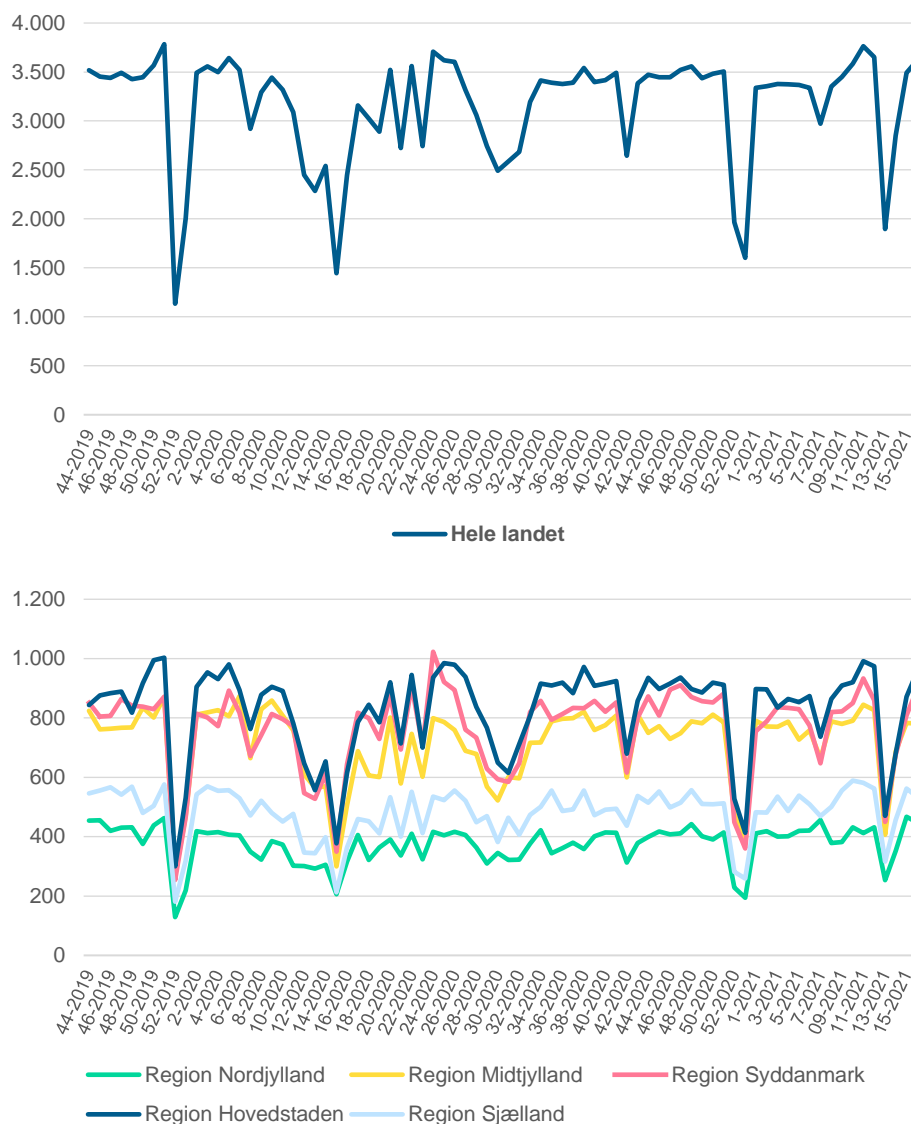

Kilde: Landspatientregisteret, Sundhedsdatastyrelsen.

Pakkeforløb for brystkræft

Efter en længere periode med et lidt lavere antal henvisninger til pakkeforløb for brystkræft sammenlignet med 4. kvartal 2019 og starten af 2020 sås der en stigning i aktiviteten fra februar 2021 og frem. I marts var aktiviteten på et lidt øget niveau ift. perioden op til epidemien, mens antallet af henvisninger i april lå på et sammenligneligt niveau med tiden inden epidemien. Denne udvikling kan betyde, at flere borgere har henvendt sig med symptomer på brystkræft eller er blevet henvist på baggrund af screeningsundersøgelse for brystkræft.

Figur 9a-b. Grafer over udviklingen i antal henvisninger til pakkeforløb for brystkræft for hele landet og i de enkelte regioner, oktober 2019 til marts 2021.

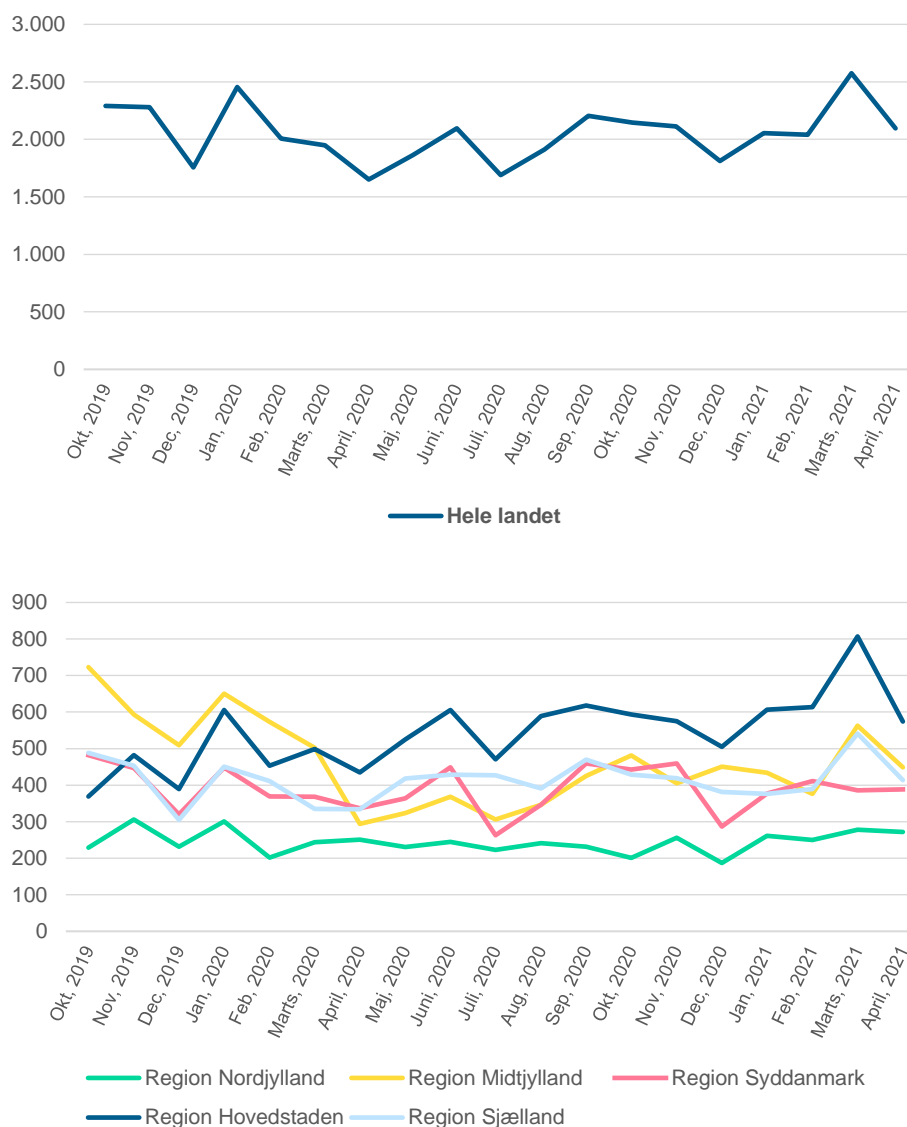

Kilde: Landspatientregisteret, Sundhedsdatastyrelsen.

Anm.: Opgørelsen omfatter henvisninger til pakkeforløb i den pågældende måned.

Anm: Tallene er ikke fuldgældende for Region Midtjylland, da der er givet en midlertidig dispensation for kravet om indberetning ved viderehenvisning til radiologisk undersøgelse ved anden enhed. Tallene medtager derfor ikke forløb, der er viderehenvist fra offentligt sygehus i regionen til klinisk mammografi for begrundet mistanke om brystkræft i regi af privat aktør, hvilket har indflydelse for den nedadgående udvikling i regionen.

Pakkeforløb for prostatakræft

I de første par måneder af 2021 var der et fald i antallet af henvisninger til pakkeforløb for prostatakræft på landsplan, mens aktiviteten steg i marts svarende til niveauet op til

epidemiens start. I april faldt antallet af henvisninger til et lavere niveau end før epidemien. Det er dog værd at bemærke, at påsken faldt i april, hvorfor der var flere helligdage i april, hvor befolkningen ikke har opsøgt læge, hvilket kan være en delvis forklaring på aktivitetsfaldet. Der er desuden tale om små tal, hvorfor variation månederne imellem er forventeligt.

Det er svært at vurdere, hvorvidt der er regionale forskelle, da der grundet små tal er variation fra måned til måned over regionerne.

Figur 10a-b. Grafer over udviklingen i antal henvisninger til pakkeforløb for prostatakræft for hele landet og i de enkelte regioner, oktober 2019 til marts 2021.

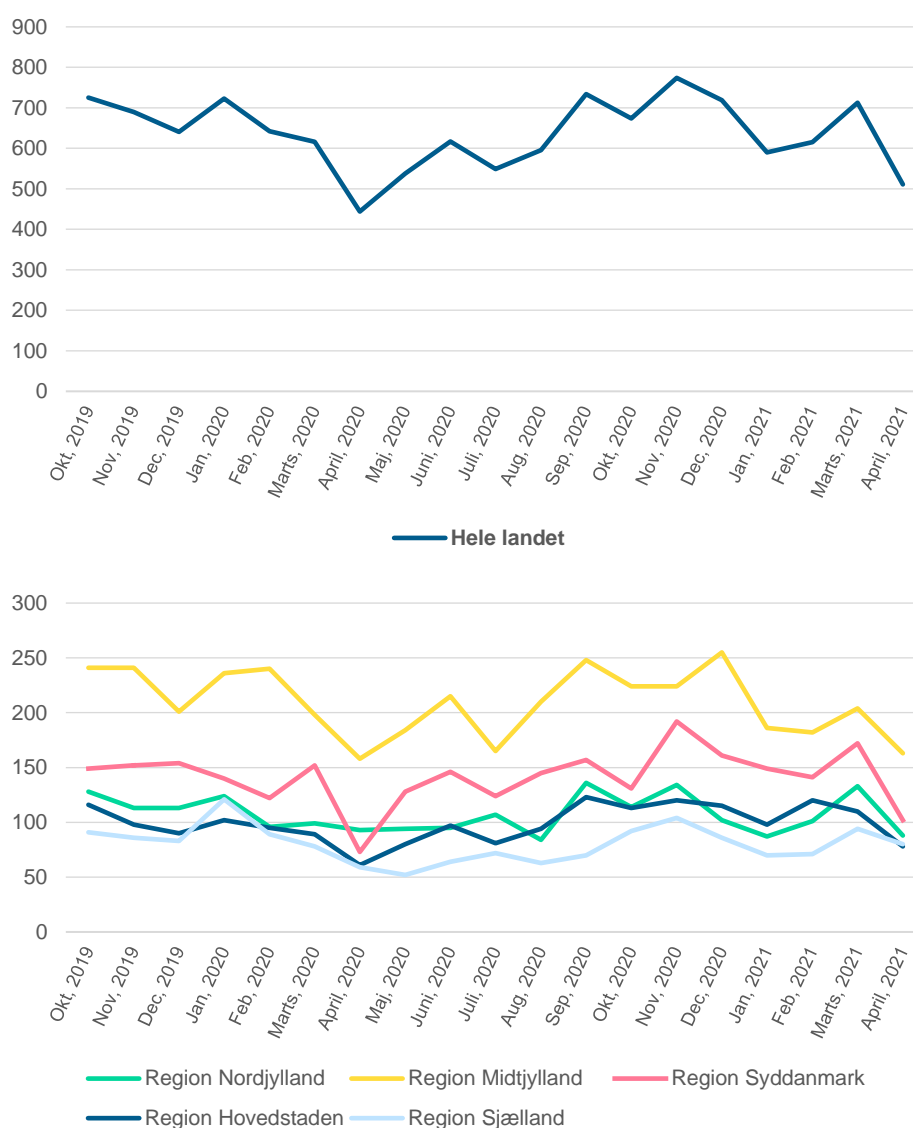

Kilde: Landspatientregisteret, Sundhedsdatastyrelsen.

Anm.: Opgørelsen omfatter henvisninger til pakkeforløb i den pågældende måned.

Pakkeforløb for lungekræft

Efter et stabilt lavere niveau end før epidemien igennem efteråret 2020 og starten af 2021 var antallet af henvisninger i marts steget til et højere niveau end før epidemien. I april var aktiviteten tilsvarende perioden før COVID-19.

Figur 11a-b. Grafer over udviklingen i antal henvisninger til pakkeforløb for lungekræft for hele landet og i de enkelte regioner, oktober 2019 til marts 2021.

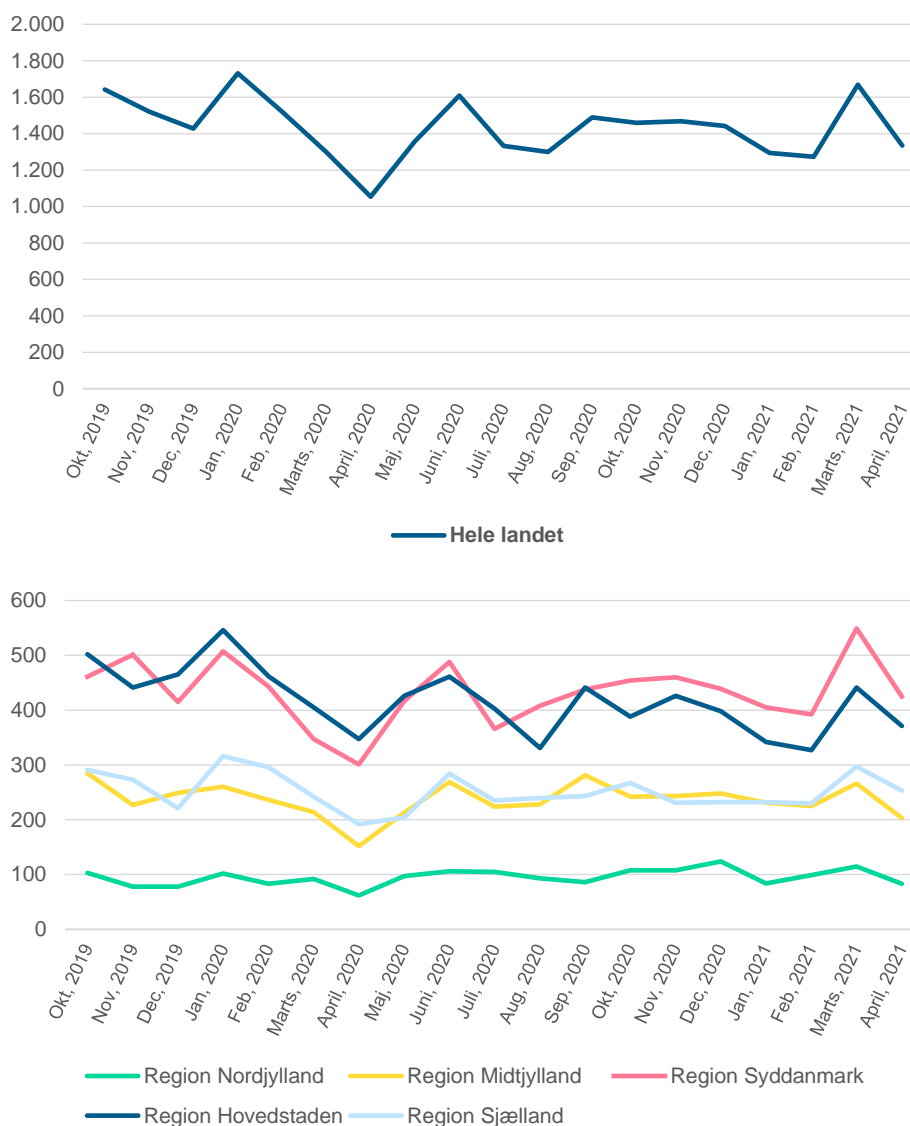

Kilde: Landspatientregisteret, Sundhedsdatastyrelsen.

Anm.: Opgørelsen omfatter henvisninger til pakkeforløb i den pågældende måned.

Pakkeforløb for tyk- og endetarmskræft

I marts var der en stor stigning i antallet af henvisninger til pakkeforløb for tyk- og endetarmskræft, mens antallet i april var på et niveau, der er sammenligneligt med tiden op til epidemien. Dette kan betyde, at flere borgere har henvendt sig med symptomer på

tyk- og endetarmskræft eller er blevet henvist på baggrund af screeningsundersøgelse for tarmkræft.

Figur 12a-b. Grafer over udviklingen i antal henvisninger til pakkeforløb for tyk- og endetarmskræft for hele landet og i de enkelte regioner, oktober 2019 til marts 2021.

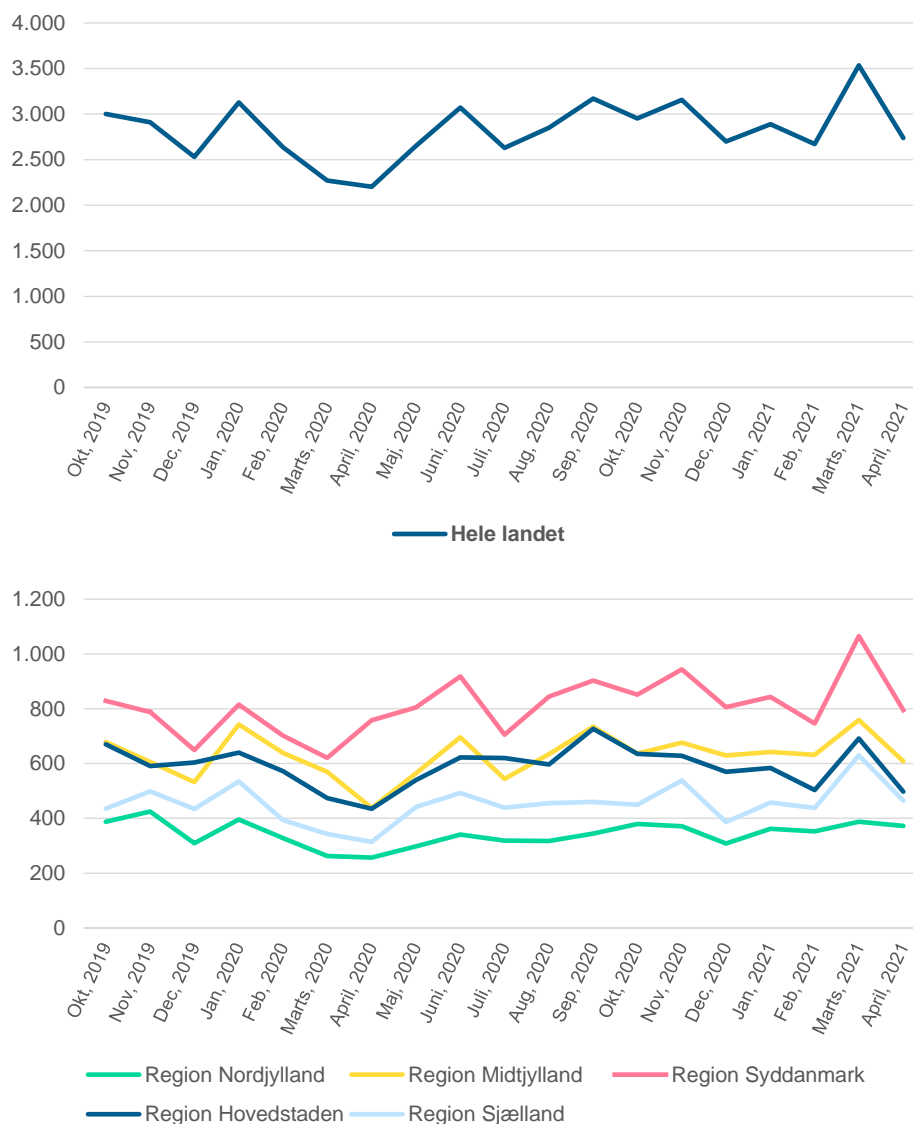

Kilde: Landspatientregisteret, Sundhedsdatastyrelsen.
Anm.: Opgørelsen omfatter henvisninger til pakkeforløb i den pågældende måned.

Pakkeforløb for livmoderhalskræft

Aktiviteten vedr. henvisning til pakkeforløb for livmoderhalskræft har hovedsageligt ligget under niveauet før COVID-19. I marts steg aktiviteten til et niveau, der tilnærmede sig niveauet før epidemien, mens antallet af henvisninger faldt til et lidt lavere niveau i april. Det er dog værd at bemærke, at påsken faldt i april, hvorfor der var flere hellig-

dage i april, hvor befolkningen ikke har opsøgt læge, hvilket kan være en delvis forklaring på aktivitetsfaldet. Der er desuden tale om små tal, hvorfor variation månederne imellem er forventeligt.

Da antallet af henvisninger er meget lille, er det ikke muligt at vurdere udsving i aktiviteten i de enkelte regioner. Det skal bemærkes, at henvisninger foretaget i Region Sjælland ikke registreres i regionen, da opstart af pakkeforløb sker i anden region, hvorfor Region Sjælland ikke fremgår af figur 13.

Figur 13a-b. Grafer over udviklingen i antal henvisninger til pakkeforløb for livmoderhalskræft for hele landet og i de enkelte regioner, oktober 2019 til marts 2021.

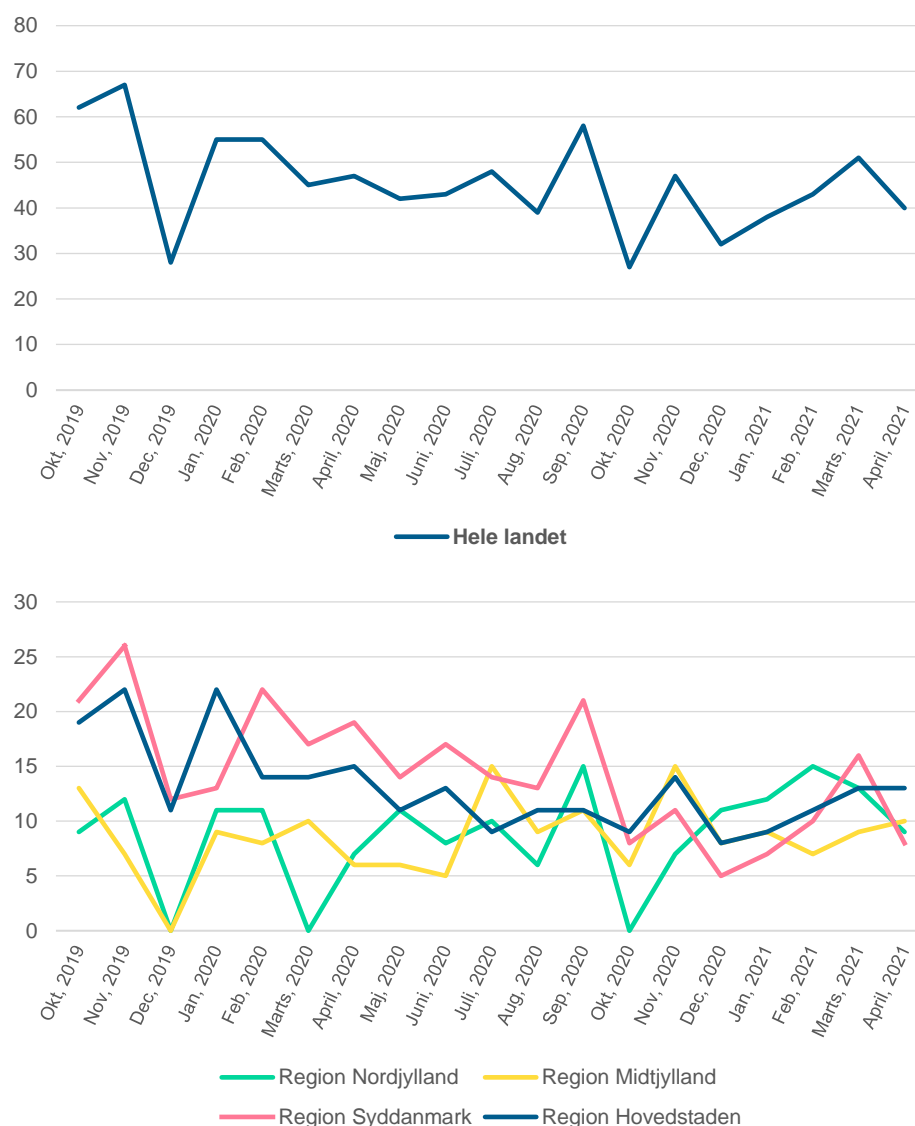

Kilde: Landspatientregisteret, Sundhedsdatastyrelsen.

Anm.: Opgørelsen omfatter henvisninger til pakkeforløb i den pågældende måned.

3.2.2. Indlæggelser på sygehus

I de følgende figurer vises grafer over påbegyndte indlæggelser på somatiske afdelinger (figur 14) samt over akutte somatiske indlæggelser (figur 15). Derefter er der opstillet grafer over indlæggelser på psykiatriske afdelinger fordelt på hhv. voksenpsykiatri (figur 16) og børne- og ungdomspsykiatri (figur 17).

Indlæggelser på somatiske afdelinger

Nogle typer af somatiske indlæggelser hører under de behandlingsområder, hvor sygehusene havde mulighed for, efter individuel vurdering, at nedsætte aktiviteten ifm. anden epidemibølge og deraf pres på sygehuskapaciteten. Somatiske indlæggelser, der ikke opfyldte kriterierne for udskydelse, skulle fortsat påbegyndes.

Grundet sæsonvariation, højere grad af smittereducerende adfærd i befolkningen samt fortsat let reduceret samfundsaktivitet i 2021 vurderes efteråret 2020 at være den mest relevante sammenligningsperiode for somatiske indlæggelser. Efter uge 7 og frem til seneste opgørelsesuge var aktiviteten for somatiske indlæggelser på et niveau, der er sammenligneligt med efteråret 2020, hvor epidemien var i en rolig fase.

Figur 14a-b. Grafer over udviklingen i antal påbegyndte somatiske indlæggelser for hele landet og i de enkelte regioner, uge 44 2019 til uge 16 2021.

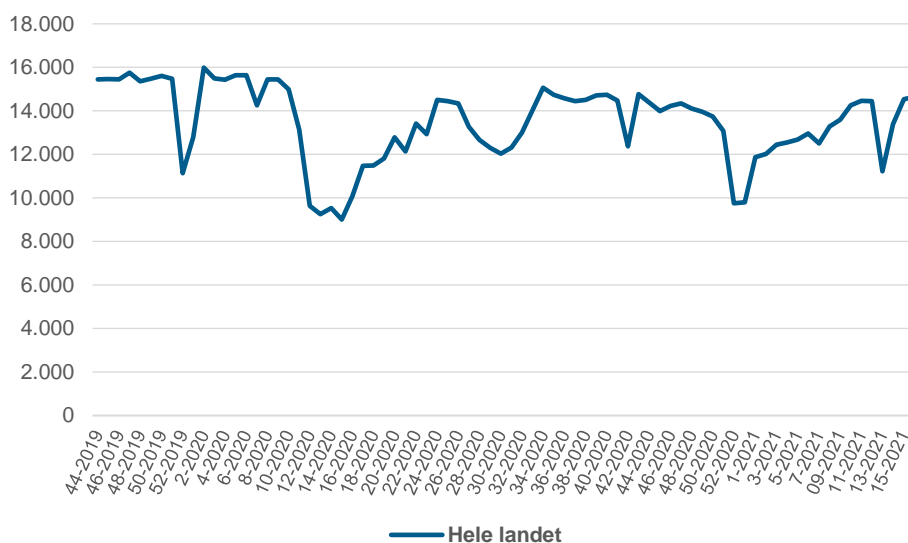

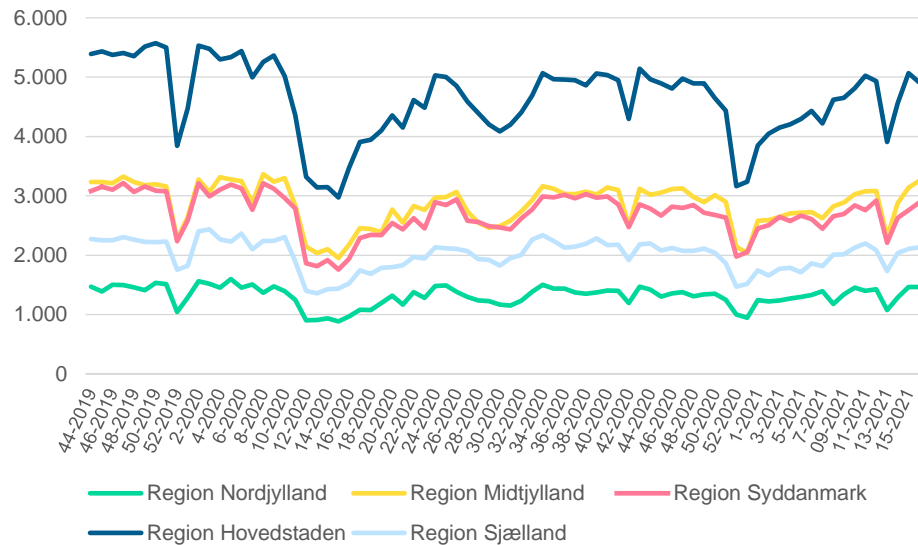

Kilde: Landspatientregisteret, Sundhedsdatastyrelsen.

Akutte somatiske indlæggelser

Aktiviteten for akutte somatiske indlæggelser har fra årsskiftet og frem til seneste opgørelsesuge været stigende, om end fortsat let under niveau ift. perioden før COVID-19.

Under hele epidemien har al akut behandling fortsat skulle varetages uforandret. Det lavere niveau af akutte indlæggelser under perioden med høj samfundssmitte kan dog delvist tilskrives de samfundsmæssige restriktioner og den deraf nedsatte aktivitet i samfundet.

Figur 15a-b. Grafer over udviklingen i antal påbegyndte akutte somatiske indlæggelser for hele landet og i de enkelte regioner, uge 44 2019 til uge 16 2021.

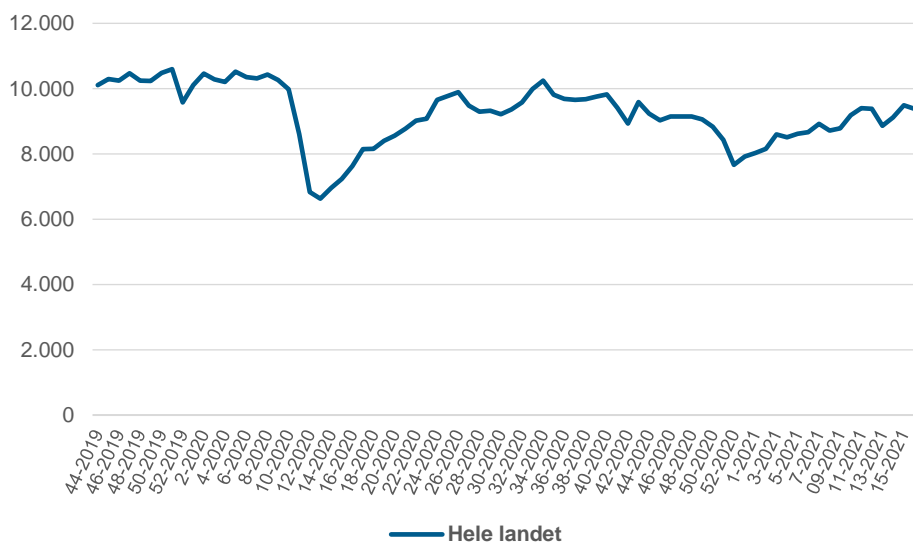

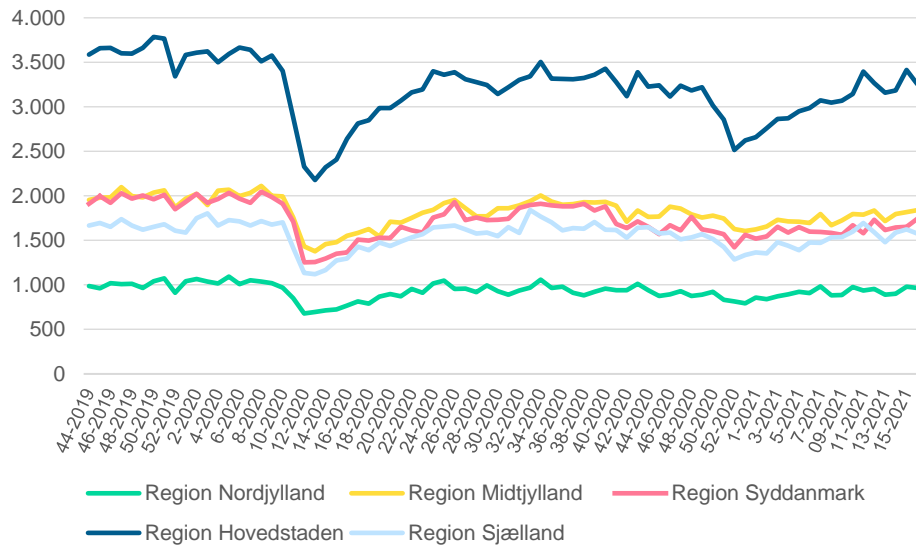

Kilde: Landspatientregisteret, Sundhedsdatastyrelsen.

Indlæggelser på psykiatriske afdelinger (patienter over 19 år)

Alle aktiviteter inden for psykiatrien har skullet varetages som vanligt under COVID-19 epidemien. Efter vinterferien og frem til påske var antallet af indlæggelser på niveau med perioden op til epidemien, mens aktiviteten fra uge 14 var på et niveau, der tilsvarende niveauet før epidemien.

Figur 16a-b. Grafer over udviklingen i antal påbegyndte psykiatriske indlæggelser (patienter over 19 år) for hele landet og i de enkelte regioner, uge 44 2019 til uge 16 2021.

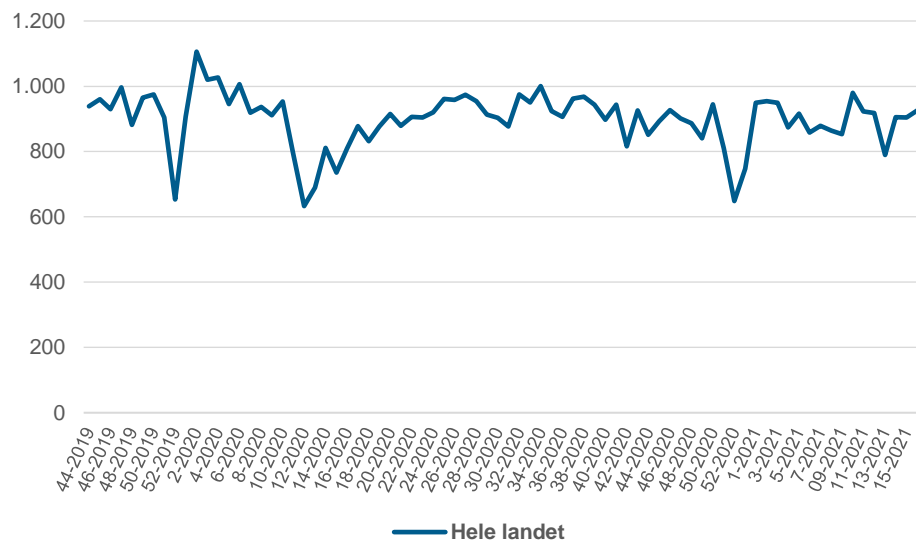

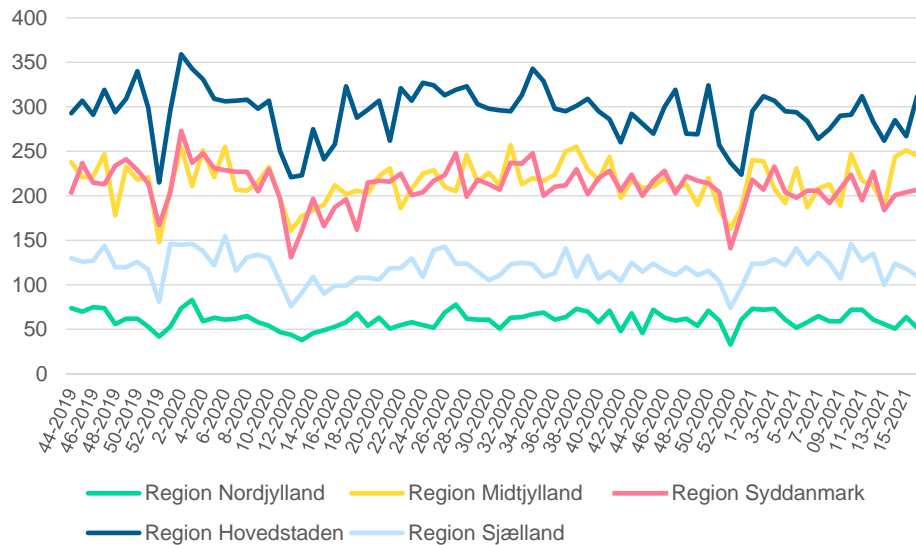

Kilde: Landspatientregisteret, Sundhedsdatastyrelsen.

Indlæggelser på børne- og ungdomspsykiatriske afdelinger

Det bemærkes, at tallene for de seneste opgørelsesuger i Region Midtjylland er meget foreløbige og ikke vurderes retvisende grundet forsinkelse i registrering af afsluttede ambulante kontakter, hvorfor tal fra Region Midtjylland ikke er medtaget i kommenteringen, selvom de indgår i figurene.

Der har i opgørelsesugerne i 2021 været en øget aktivitet, hvilket dog omhandler små tal. Fra uge 8 og frem var der samlet for de fire øvrige regioner et let øget antal af indlæggelser på børne- og ungdomspsykiatriske afdelinger sammenlignet med før epidemien.

Figur 17a-b. Grafer over udviklingen i antal påbegyndte indlæggelser på børne- og ungdomspsykiatriske afdelinger for hele landet og i de enkelte regioner, uge 44 2019 til uge 16 2021.

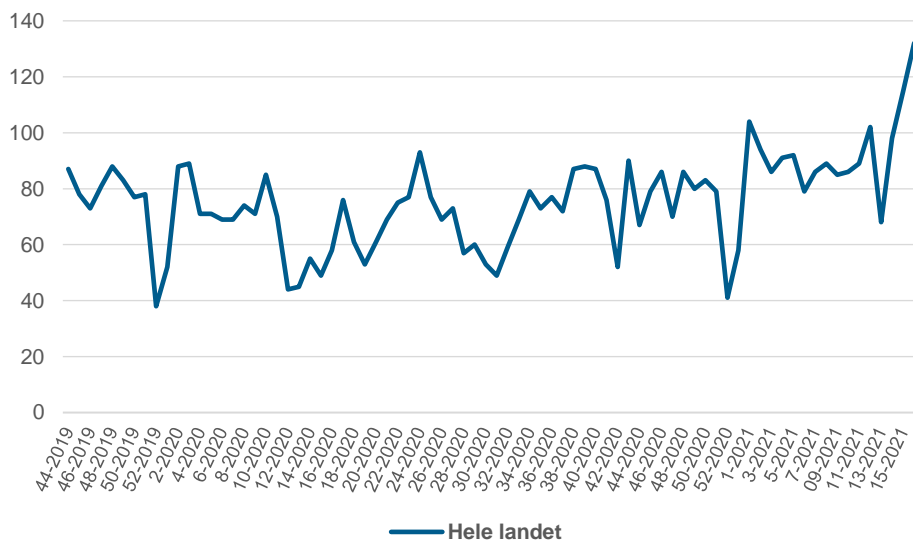

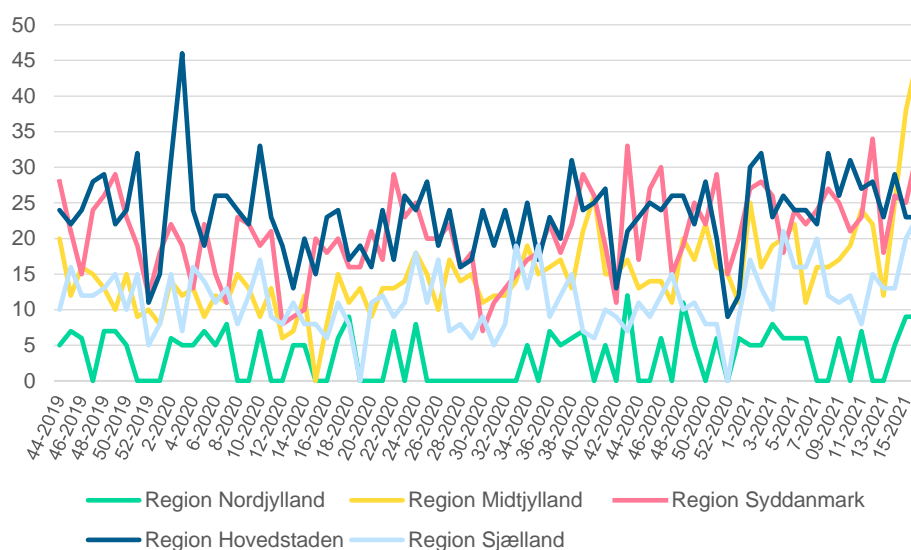

Kilde: Landspatientregisteret, Sundhedsdatastyrelsen.

Anm.: Tallene for uge 11-16 2021 i Region Midtjylland er meget foreløbige og vurderes ikke retvisende grundet forsinkelse i lukning af ambulante kontakter.

3.2.3. Anden aktivitet på sygehuse

Brystkræftscreening

I denne rapport opgøres aktiviteten i screeningsprogrammet, hvilket dog ikke direkte er et mål for status i et screeningsprogram, fordi aktiviteten blandt andet afhænger af antal inviterede kvinder, hvilket varierer over tid.

Screeningsprogrammet for brystkræft har ikke været indstillet under epidemien, men der har været perioder med lavere aktivitet end vanligt. Det lavere aktivitetsniveau, der har været periodisk under epidemien, kan fx skyldes, at kvinderne under epidemien, pga. risiko for smitte med COVID-19, har valgt at udskyde deres screeningsundersøgelse.

Generelt gælder det for alle regioner, at kvinder, der ikke er blevet screenet under COVID-19 epidemien, har og har haft mulighed for at få en ny tid, hvis de henvender sig til regionens brystkræftscreeningssekretariat. Derudover har regionerne igangsat forskellige tiltag for at understøtte kvinderne i at deltage i screening.

Fra uge 8 og frem til påsken var aktiviteten på et niveau, der var på et let øget niveau ift. aktiviteten i de tilsvarende uger året før. Efter påskeferien var antallet af brystkræftscreeninger på et lidt lavere niveau, hvilket kan skyldes forsinkelser i indberetning for én region (se anm. ved figur 18).

Figur 18a-b. Grafer over udviklingen i udførte brystkræftscreeninger, for hele landet og i de enkelte regioner, uge 44 2019 til uge 16 2021.

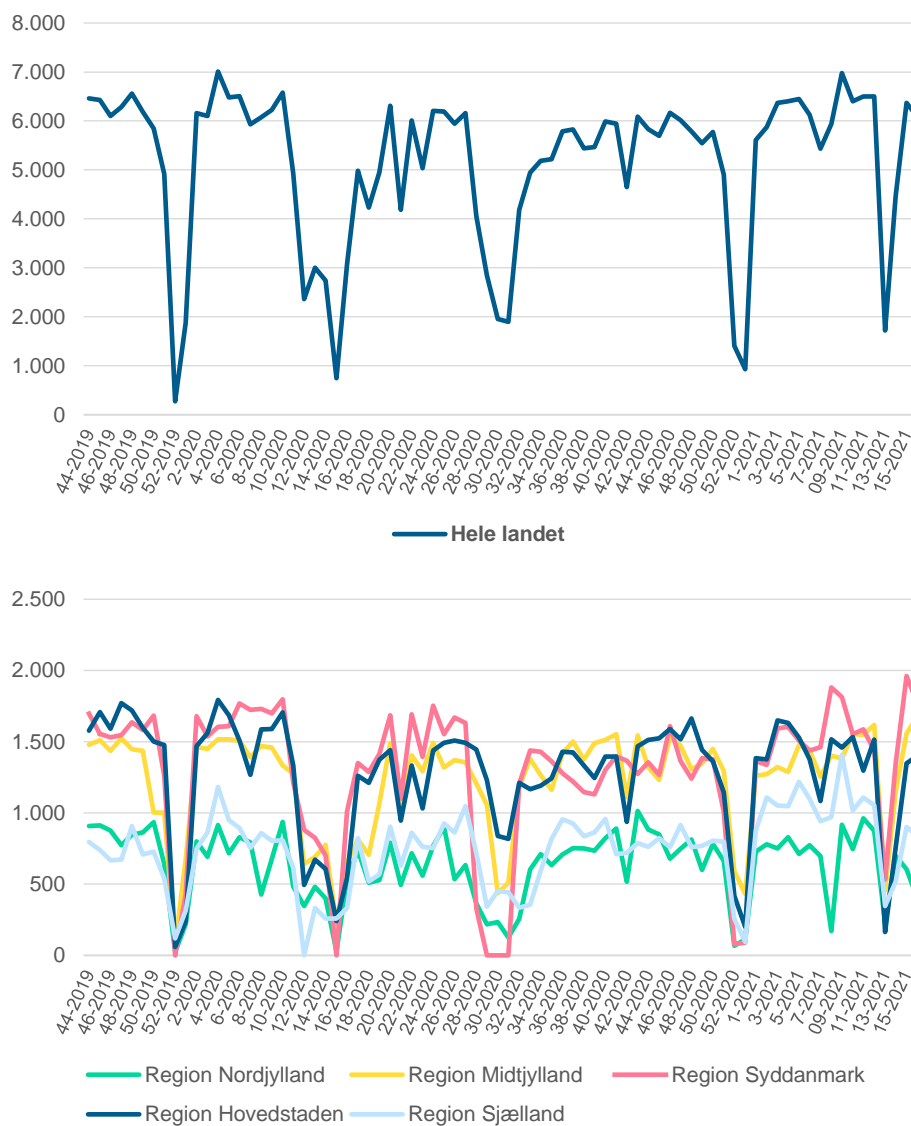

Kilde: Landspatientregisteret, Sundhedsdatastyrelsen.

Anm.: Tallene for uge 15-16 2021 for Region Nordjylland er ikke retvisende og skyldes forsinkelse i indberetning.

Ambulante besøg på sygehuse

Somatiske ambulante besøg med fysisk fremmøde

Fra vinterferien i uge 7 og frem til påske i uge 13 var der en stigende tendens i aktiviteten af ambulante besøg med fysisk fremmøde i somatikken. Efter påskeferien var antallet af besøg på et stabilt niveau, der er lidt under niveauet før epidemien.

Epidemien igennem har der været opfordret til en omlægning af konsultationer med fysisk fremmøde til virtuelle konsultationer (telefon-, e-mail- og videokonsultationer), hvor

det var muligt og forsvarligt. Sammenlagt viser data for ambulante besøg og virtuelle konsultationer i de seneste opgørelsesuger, at de var på niveau med antallet af konsultationer før epidemien (se mere ved figur 21 og 23). Dette kan betyde, at der til en vis grad er sket en omlægning af ambulante besøg med fysisk fremmøde til virtuelle konsultationer.

Figur 19a-b. Grafer over udviklingen i antal somatiske ambulante besøg med fysisk fremmøde for hele landet og i de enkelte regioner, uge 44 2019 til uge 16 2021.

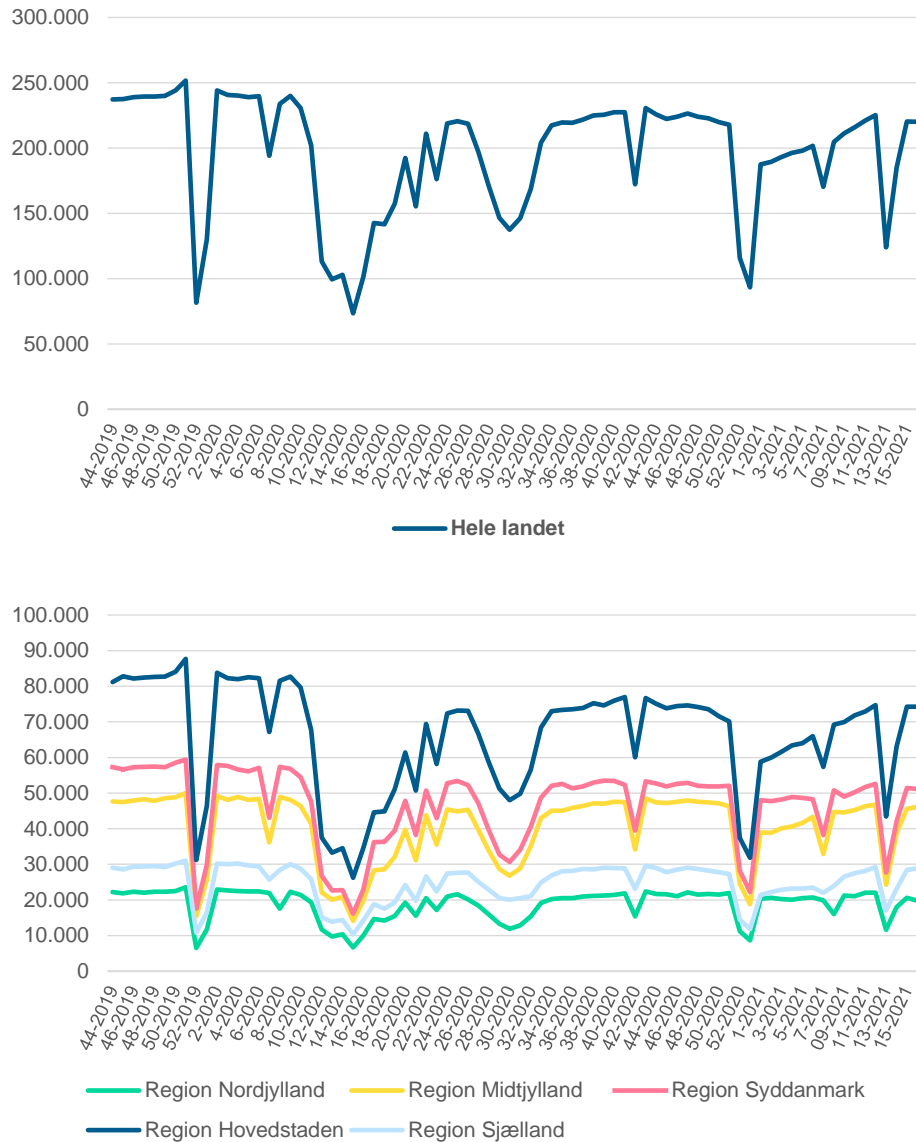

Kilde: Landspatientregisteret, Sundhedsdatastyrelsen.

Psykiatriske ambulante besøg med fysisk fremmøde

Som beskrevet tidligere har aktiviteten inden for psykiatrien skullet varetages som vanligt under epidemien. Efter vinterferien og frem til påske var der en stødt stigning i antallet af ambulante besøg med fysisk fremmøde, dog til et lidt lavere niveau end før COVID-19. Dette gjorde sig fortsat gældende efter påskeferien.

Tal for telefon- og videokonsultationer i psykiatrien viser, at der har været en stor stigning i brugen af virtuelle kontakter i psykiatrien (se mere ved figur 22 og 24). Sammenlagt viser data for ambulante besøg og virtuelle konsultationer i de seneste opgørelsesuger, at den samlede ambulante aktivitet var lidt højere end perioden op til epidemien. Det vurderes derfor, at en del af nedgangen i antallet af konsultationer med fysisk fremmøde skyldes omlægning til virtuelle konsultationer.

Figur 20a-b. Grafer over udviklingen i antal psykiatriske ambulante besøg med fysisk fremmøde for hele landet og i de enkelte regioner, uge 44 2019 til uge 16 2021.

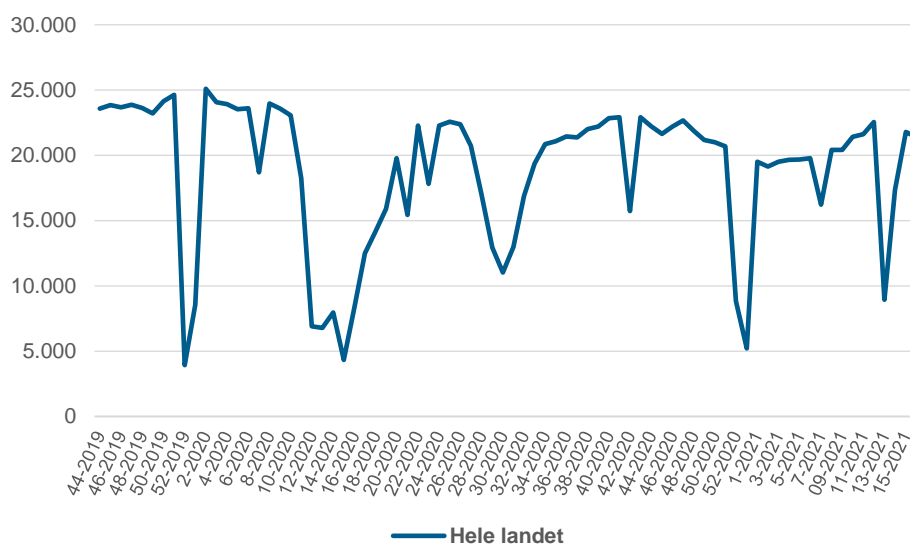

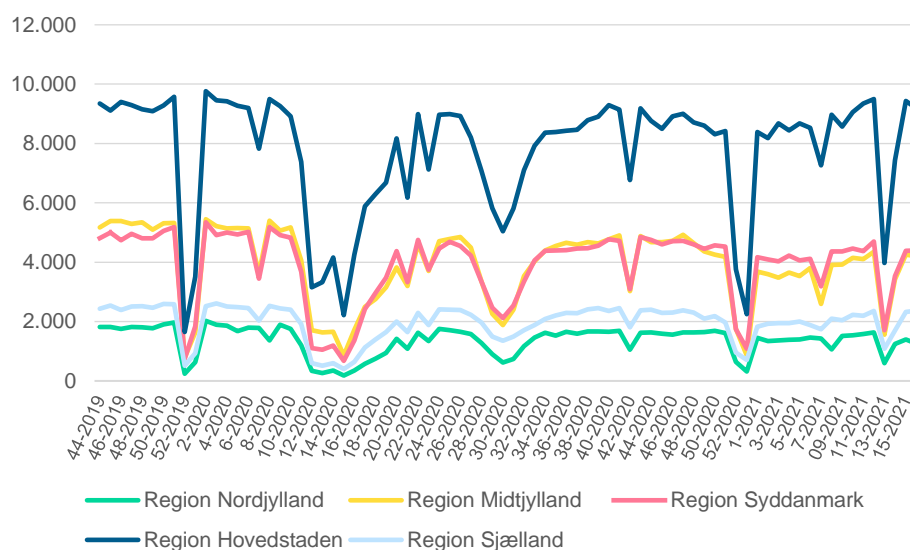

Kilde: Landspatientregisteret, Sundhedsdatastyrelsen.

Virtuelle konsultationer på sygehuse

Telefonkonsultationer (opdelt somatik og psykiatri)

Grundet opfordring til afholdelse af virtuelle konsultationer fremfor fysiske har der igennem epidemien været et højere niveau af anvendelse af telefonkonsultationer i forhold til før epidemien i både somatikken og psykiatrien.

Data er opdelt på somatik og psykiatri og viser, at telefonkonsultationer især er blevet anvendt i psykiatrien, hvor aktiviteten i de første to måneder af 2021 lå på et omtrent dobbelt så højt niveau sammenlignet med perioden inden epidemien. For både somatik og psykiatri gælder, at antallet af telefonkonsultationer havde en let faldende udvikling i perioden uge 8-12, dog fortsat på et højere niveau end før epidemien. Efter påsken i uge 13 var der et mindre antal telefonkonsultationer i både somatik og psykiatri end i vintermånederne 2021.

Figur 21a-b. Antal telefonkonsultationer (somatik), uge 44 2019 til uge 16 2021.

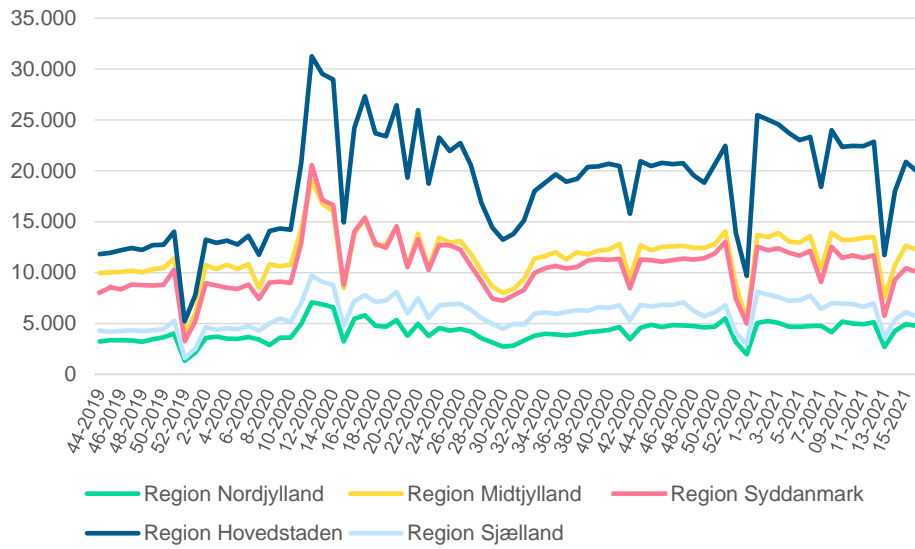
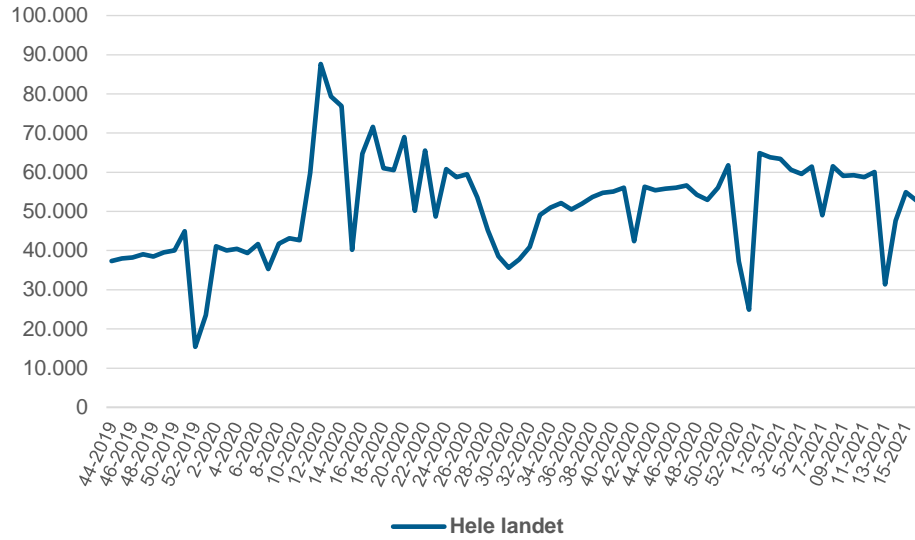

Kilde: Landspatientregisteret, Sundhedsdatastyrelsen.

Figur 22a-b. Antal telefonkonsultationer (psykiatri), uge 44 2019 til uge 16 2021.

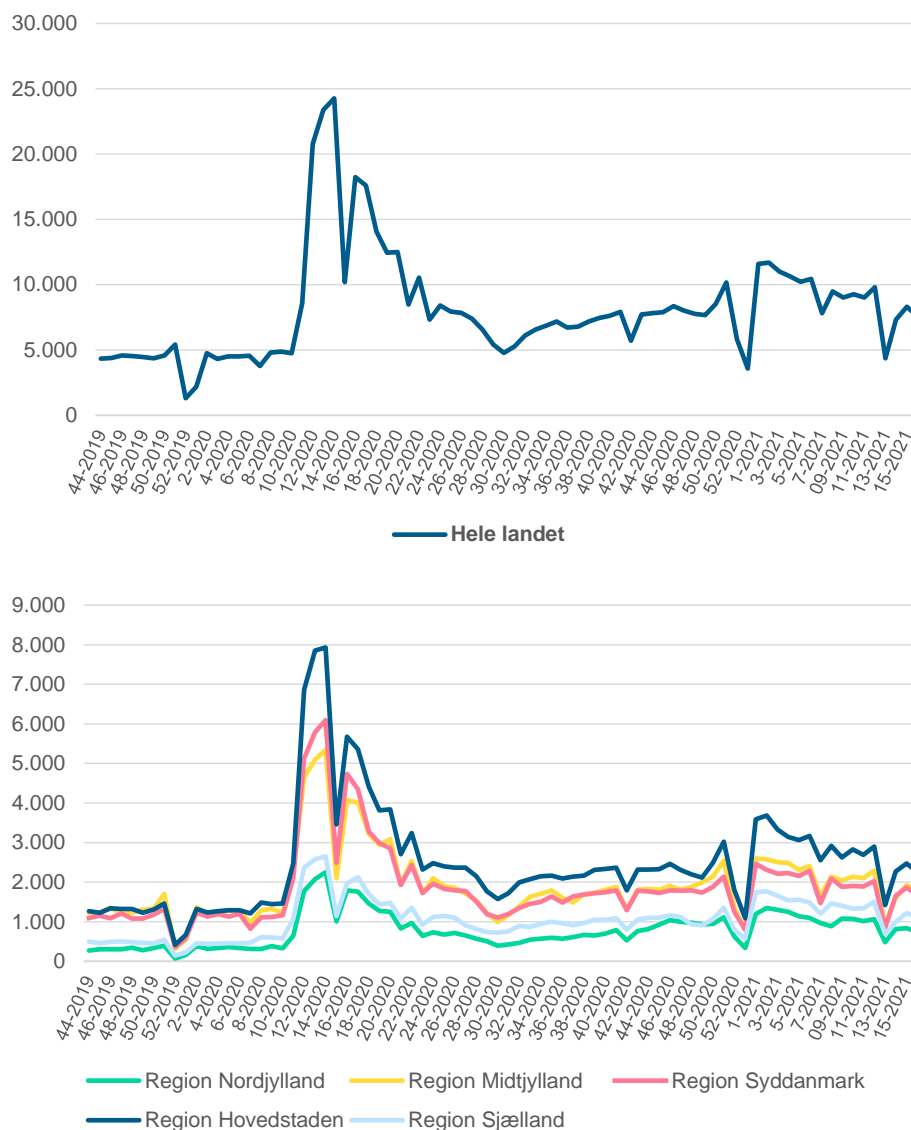

Kilde: Landspatientregisteret, Sundhedsdatastyrelsen.

Videokonsultationer (opdelt somatik og psykiatri)

Antallet af videokonsultationer på sygehuse har siden epidemiens start været på et væsentligt øget niveau sammenlignet med før COVID-19 epidemien. Dette gælder for både somatik og psykiatri. Op til påskeferien steg videokonsultationer i somatikken til sit hidtil højeste niveau, mens antallet i psykiatrien faldt til et lavere niveau efter vinterferien i uge 7. Efter uge 13 sås et fald i aktiviteten for både somatik og psykiatri, hvilket kan have sammenhæng med at flere patienter da kunne ses til konsultationer med fysisk fremmøde.

Det omhandler dog små tal, og det er første gang, at disse data er opgjort. Der er således fortsat behov for yderligere validering af data og opgørelsesmetoder i relation til området.

Figur 23a-b. Antal videokonsultationer (somatik), uge 44 2019 til uge 16 2021.

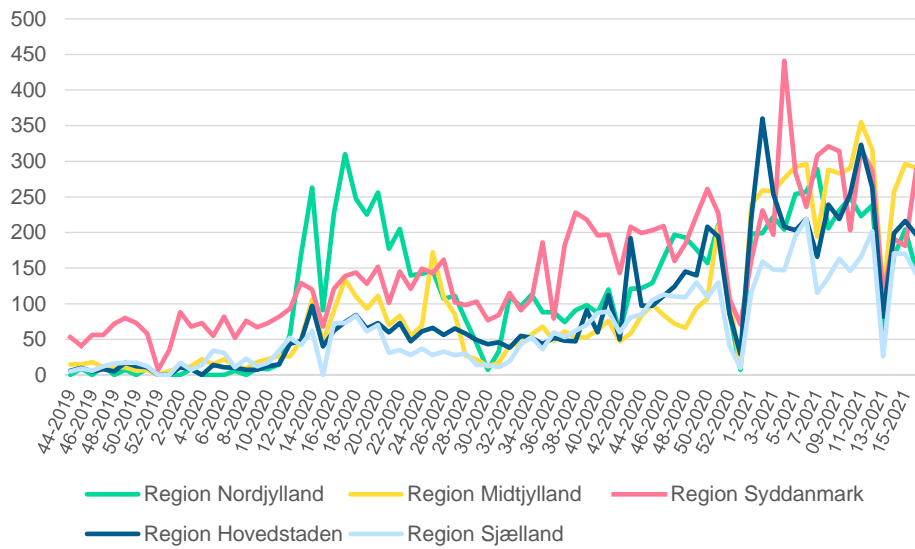
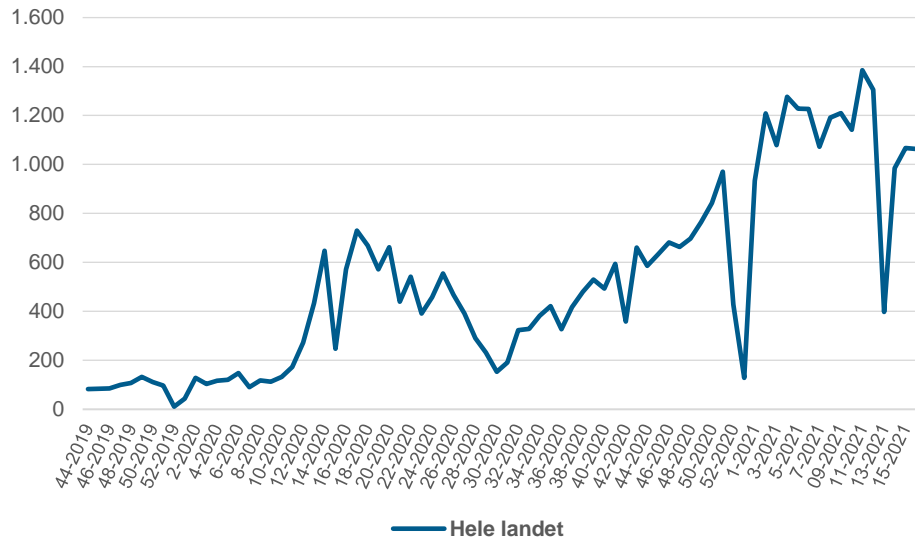

Kilde: Landspatientregisteret, Sundhedsdatastyrelsen.

Figur 24a-b. Antal videokonsultationer (psykiatri), uge 44 2019 til uge 16 2021.

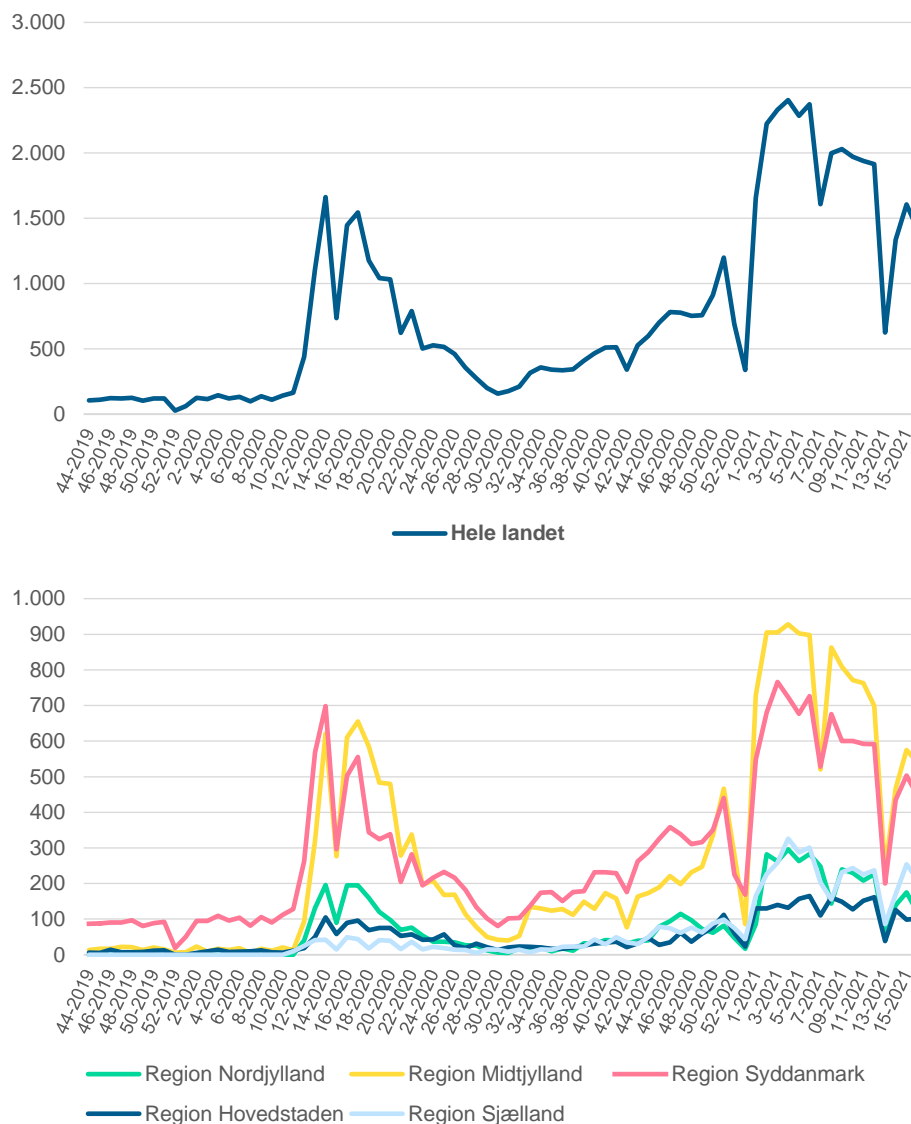

Kilde: Landspatientregisteret, Sundhedsdatastyrelsen.

Udførte operationer (planlagte og akutte)

I det følgende vises grafer for udviklingen i antallet af udførte operationer fordelt på hhv. elektive (figur 25) og akutte operationer (figur 26).

Udførte planlagte operationer

I forbindelse med COVID-19 epidemiens anden bølge faldt antallet af planlagte operationer som følge af en tilsigtet reduktion af planlagte operationer med henblik på at omstille sygehusenes ressourcer til håndtering af patienter med COVID-19 relateret sygdom.

Op til og efter påske var antallet af planlagte operationer på niveau med tiden op til epidemiens start.

Figur 25a-b. Grafer over udviklingen i antal udførte planlagte operationer for hele landet og i de enkelte regioner, uge 44 2019 til uge 16 2021.

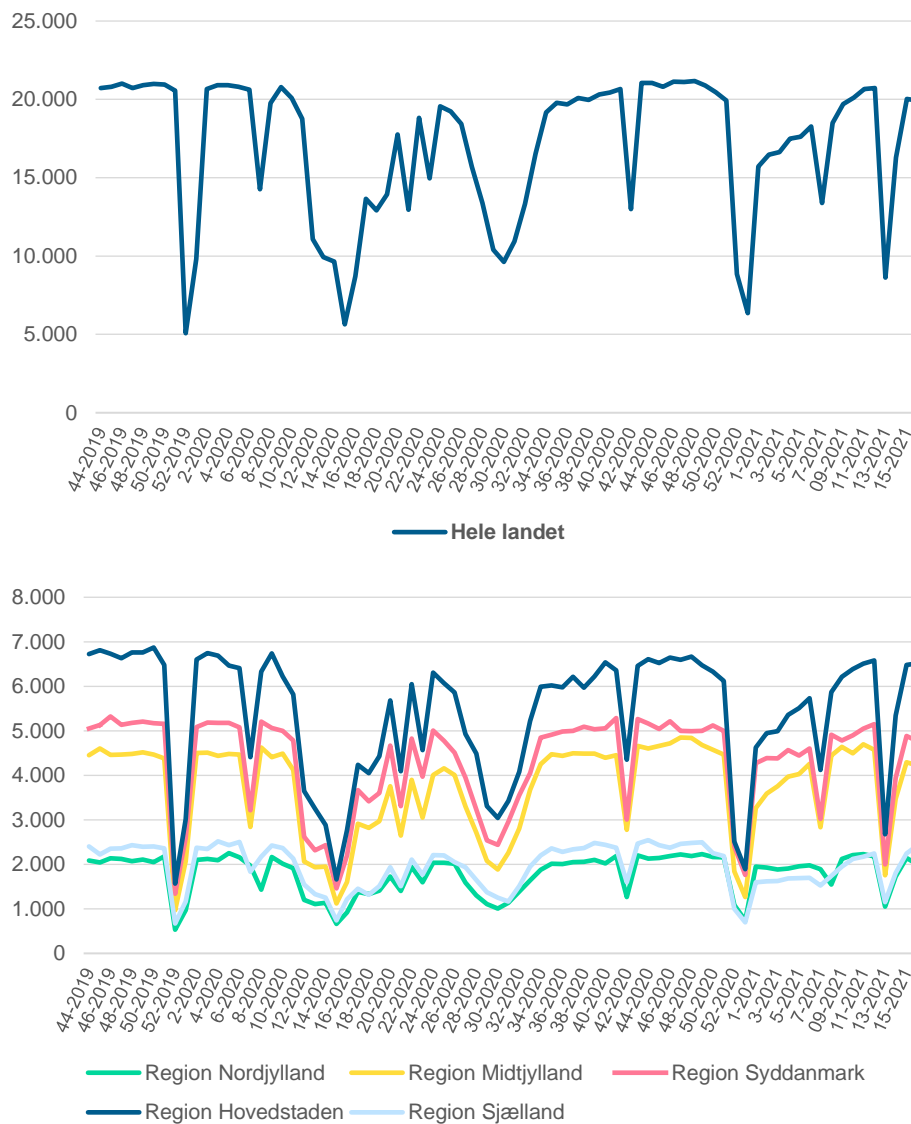

Kilde: Landspatientregisteret, Sundhedsdatastyrelsen.

Udførte akutte operationer

Som med al anden akut aktivitet har akutte operationer skulle prioriteres og foretages under COVID-19 epidemien. Fra februar og frem til seneste opgørelsesuger var antallet af akutte operationer igen på niveau sammenlignet med før epidemien.

Figur 26a-b. Grafer over udviklingen i antal udførte akutte operationer i hele landet og i de enkelte regioner, uge 44 2019 til uge 16 2021.

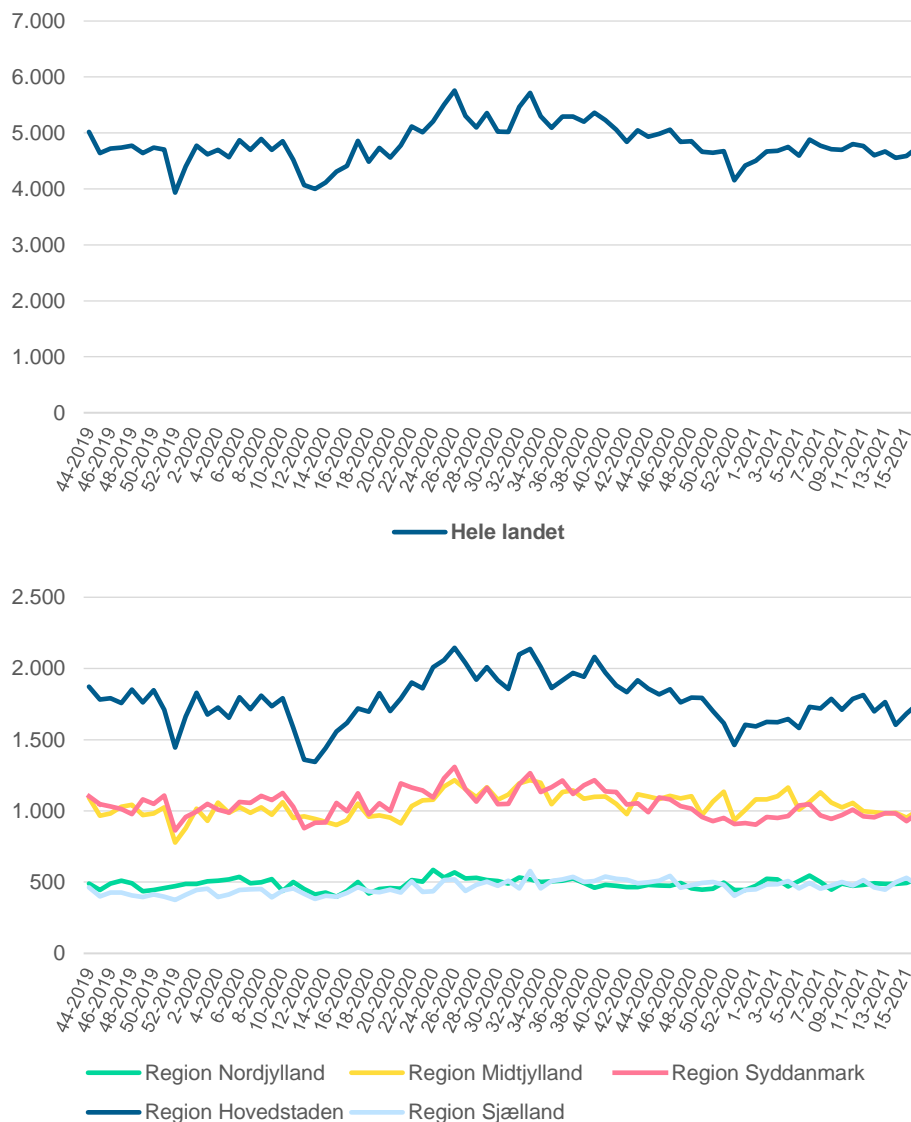

Kilde: Landspatientregisteret, Sundhedsdatastyrelsen.

Udvalgte hjerteoperationer

Nedenfor ses udviklingen i antallet af planlagte ballonudvidelser af hjertets kranspulsårer (perkutan koronar intervention – PCI procedurer) og røntgenundersøgelse af hjertets kranspulsårer (koronar arteriografi – KAG procedurer) (figur 27+28). Derefter præsenteres udviklingen i antallet af akutte PCI og KAG procedurer (figur 29+30). Da der er tale om et relativt lille antal ugentlige procedurer, kan selv små ændringer i antal procedurer ses som større udsving, hvilket vanskeliggør fortolkningen.

Det bemærkes, at der i Region Hovedstaden i uge 15-16 var et lavere antal hjerteoperationer end vanligt, som forventes at skyldes forsinkelser i indberetning.

Planlagte PCI procedurer

Der har både før og under epidemien været store svingninger i antallet af planlagte PCI procedurer. Fra uge 8 og frem var aktiviteten på niveau med vanlige svingninger.

For alle regionerne er der tale om et lille antal ugentlige procedurer, og det er derfor svært at vurdere, hvorvidt tendensen er den samme på tværs af regionerne.

Figur 27a-b. Grafer over udviklingen i antal planlagte PCI procedurer for hele landet og i de enkelte regioner, uge 44 2019 til uge 16 2021.

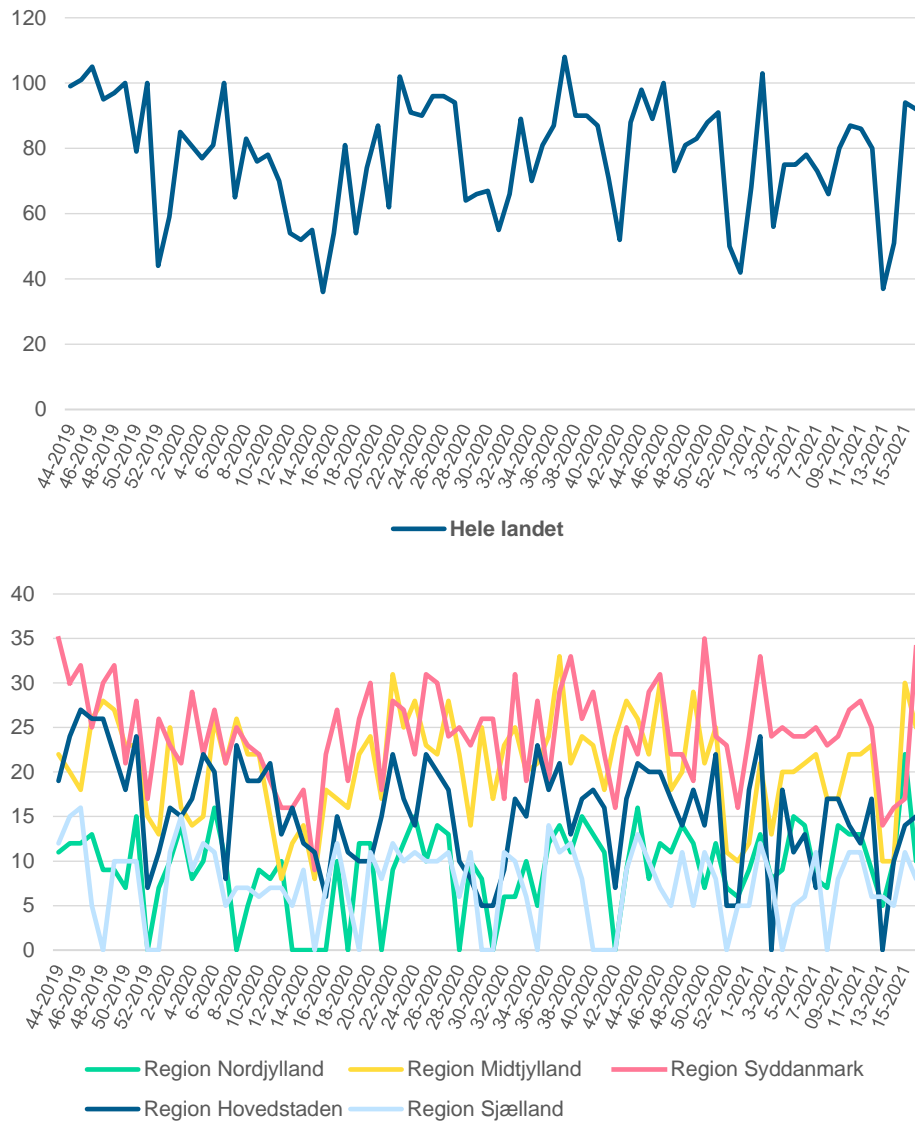

Kilde: Landspatientregisteret, Sundhedsdatastyrelsen.

Planlagte KAG procedurer

I perioden efter vinterferien i uge 7 og frem til seneste opgørelsesøge var aktiviteten for planlagte KAG procedurer på et niveau, der er tilsvarende med perioden op til epidemien. For alle regionerne er der tale om et relativt lille antal ugentlige planlagte KAG procedurer.

Figur 28a-b. Grafer over udviklingen i antal planlagte KAG procedurer for hele landet og i de enkelte regioner, uge 44 2019 til uge 16 2021.

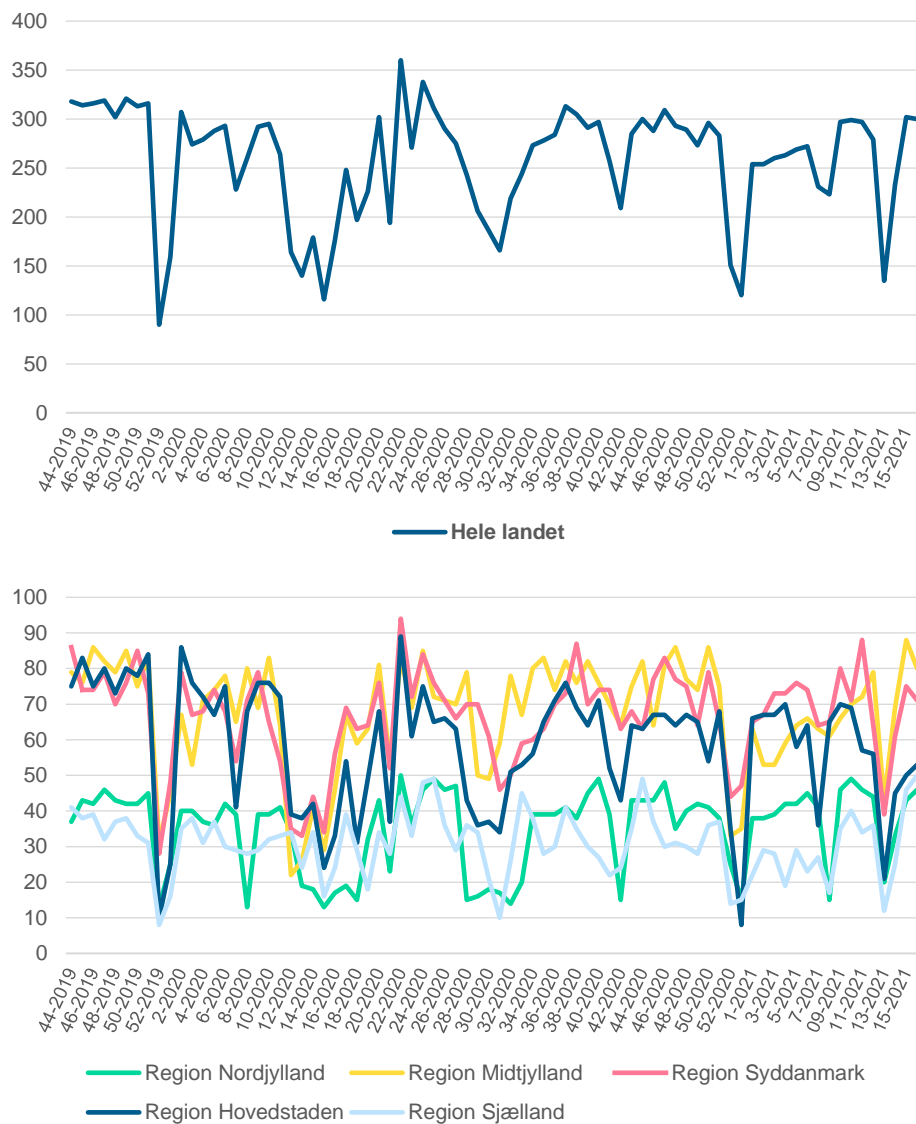

Kilde: Landspatientregisteret, Sundhedsdatastyrelsen.

Akutte PCI procedurer

Det ugentlige antal akutte PCI procedurer er relativt lille, hvorfor det både før og under epidemien er præget af store udsving. Det er af samme grund svært at vurdere, hvorvidt tendensen er den samme på tværs af regionerne. Samlet set vurderes det, at niveauet

var tilsvarende aktiviteten før epidemien med vanlige svingninger i de senest tilføjede uger. Dette fraset uge 15-16, hvor der på landsplan ses et stort aktivitetsfald, hvilket skyldes et lille antal udførte procedurer i Region Hovedstaden (se bemærkning ved indledende afsnit til hjerte procedurer).

Figur 29a-b. Grafer over udviklingen i antal akutte PCI procedurer for hele landet og i de enkelte regioner, uge 44 2019 til uge 16 2021.

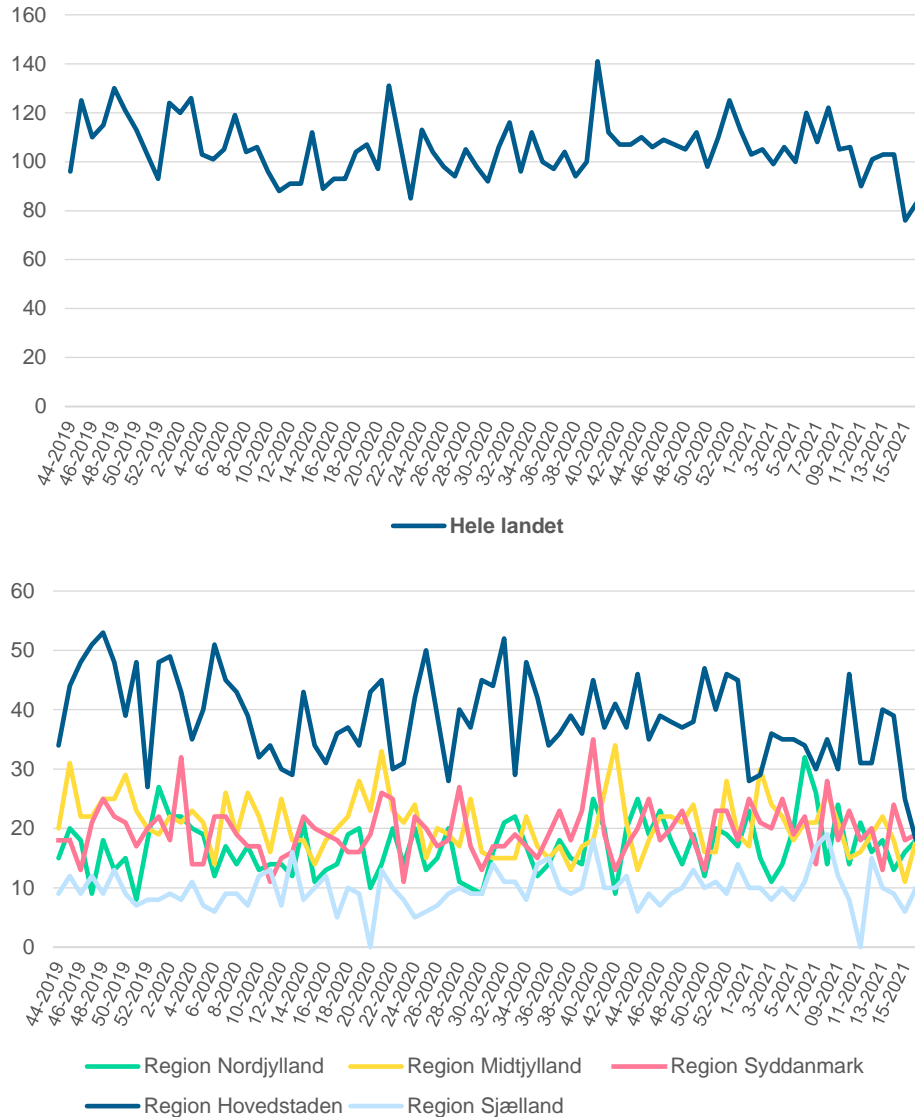

Kilde: Landspatientregisteret, Sundhedsdatastyrelsen.

Akutte KAG procedurer

Fra uge 8 og frem var antallet af akutte KAG procedurer på et niveau, der vurderes at ligge inden for normal variation. Dette fraset uge 15-16, hvor der på landsplan ses et stort

aktivitetsfald, hvilket skyldes et lille antal udførte procedurer i Region Hovedstaden (se bemærkning ved indledende afsnit til hjerteoperationer).

Figur 30a-b. Grafer over udviklingen i antal akutte KAG procedurer for hele landet og i de enkelte regioner, uge 44 2019 til uge 16 2021.

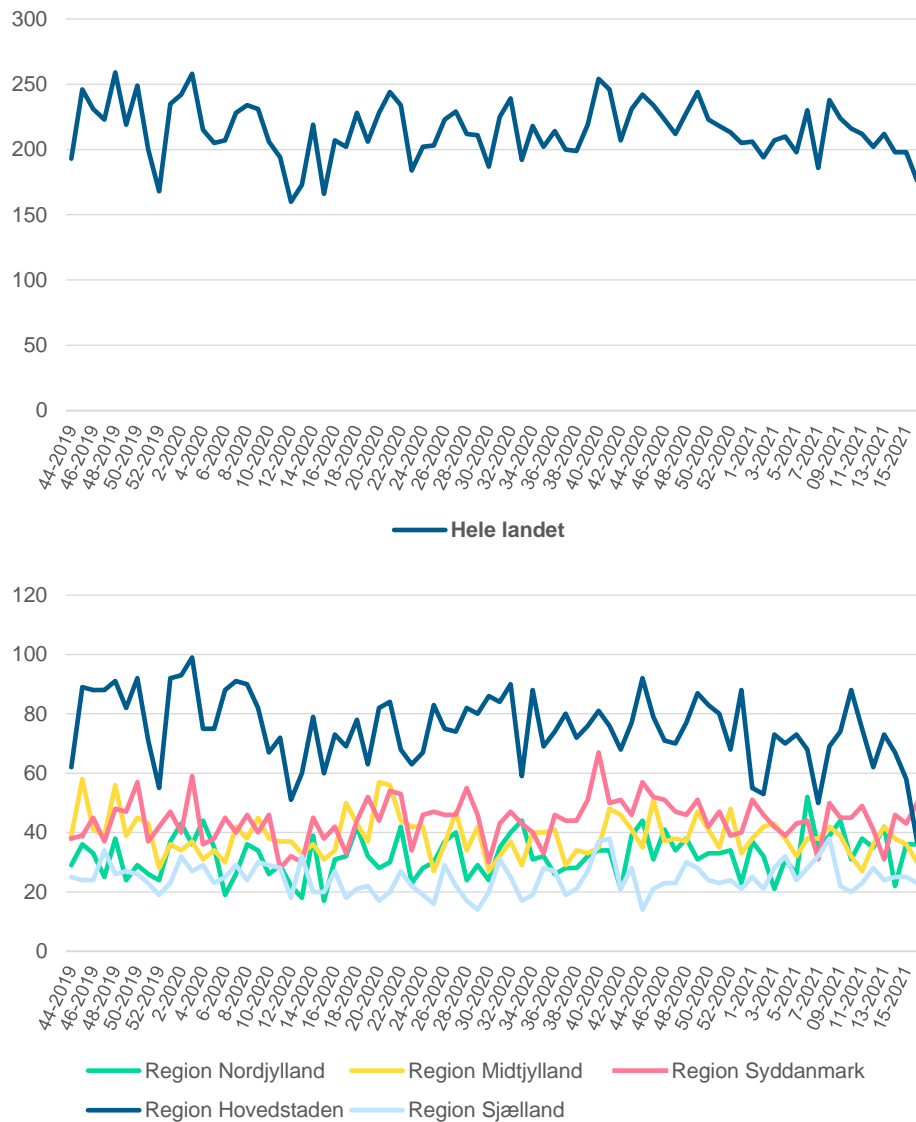

Kilde: Landspatientregisteret, Sundhedsdatastyrelsen.

Bilag

1. Opgørelser over indikatorer i tabelform

Table 1. Antal kontakter i almen praksis i dagtid, uge 2 2020 til uge 12 2021.

	Region Nordjylland	Region Midtjylland	Region Syddanmark	Region Hovedstaden	Region Sjælland	Hele landet
Uge 2 2020	92.150	206.062	196.092	278.682	134.993	907.979
Uge 3 2020	89.074	198.739	187.825	268.539	129.034	873.211
Uge 4 2020	87.690	196.793	182.761	262.739	127.537	857.520
Uge 5 2020	85.116	193.162	181.445	262.873	127.294	849.890
Uge 6 2020	86.463	195.107	187.427	266.048	127.004	862.049
Uge 7* 2020	82.524	141.934	137.460	213.960	112.555	688.433
Uge 8 2020	72.025	193.791	184.844	259.602	119.553	829.815
Uge 9 2020	87.704	194.416	182.860	262.166	126.748	853.894
Uge 10 2020	85.643	199.115	184.604	268.486	128.423	866.271
Uge 11 2020	94.642	220.005	202.921	296.010	142.989	956.567
Uge 12 2020	74.151	172.533	162.795	237.560	113.083	760.122
Uge 13 2020	68.024	154.179	144.622	209.357	99.637	675.819
Uge 14 2020	71.207	165.489	153.568	224.834	105.836	720.934
Uge 15* 2020	42.365	89.286	90.739	132.613	62.824	417.827
Uge 16* 2020	71.701	165.896	156.581	224.719	105.789	724.686
Uge 17 2020	85.091	198.737	191.816	278.536	126.158	880.338
Uge 18 2020	88.037	203.874	192.347	274.234	127.379	885.871
Uge 19 2020	75.293	174.954	164.960	239.389	111.856	766.452
Uge 20 2020	95.271	213.295	202.148	293.639	136.765	941.118
Uge 21* 2020	70.696	159.403	150.534	217.358	102.843	700.834
Uge 22 2020	94.466	210.399	200.086	286.764	135.337	927.052
Uge 23* 2020	61.322	137.312	130.740	195.279	91.185	615.838
Uge 24 2020	98.052	223.733	209.187	314.111	144.595	989.678
Uge 25 2020	98.653	221.497	205.990	305.620	138.964	970.724
Uge 26 2020	91.335	215.764	194.957	289.997	132.398	924.451

Uge 27 2020	81.960	175.576	167.671	257.133	115.900	798.240
Uge 28* 2020	71.934	151.928	143.456	222.672	104.072	694.062
Uge 29* 2020	64.972	129.205	128.318	192.435	95.726	610.656
Uge 30* 2020	60.597	126.725	124.553	181.591	88.480	581.946
Uge 31* 2020	65.563	138.422	135.741	194.087	96.517	630.330
Uge 32* 2020	74.493	164.137	152.817	216.050	104.058	711.555
Uge 33 2020	91.379	224.021	189.852	276.680	126.158	908.090
Uge 34 2020	95.914	234.651	203.626	298.080	131.137	963.408
Uge 35 2020	97.815	225.348	207.829	300.621	134.139	965.752
Uge 36 2020	94.661	221.264	202.854	293.994	133.108	945.881
Uge 37 2020	96.472	218.415	209.335	304.364	136.814	965.400
Uge 38 2020	99.232	216.863	205.818	301.540	135.952	959.405
Uge 39 2020	98.715	222.552	207.223	302.340	132.513	963.343
Uge 40 2020	96.195	219.351	202.561	295.286	137.364	950.757
Uge 41 2020	97.244	217.766	202.455	295.028	130.842	943.335
Uge 42* 2020	72.157	153.290	141.279	214.942	102.188	683.856
Uge 43 2020	95.049	215.259	197.325	287.704	131.390	926.727
Uge 44 2020	96.530	211.509	196.782	286.279	130.271	921.371
Uge 45 2020	92.535	207.450	195.376	287.265	129.235	911.861
Uge 46 2020	97.710	206.464	192.789	281.748	131.301	910.012
Uge 47 2020	96.438	208.784	191.956	279.969	128.875	906.022
Uge 48 2020	89.789	198.483	186.518	270.301	125.588	870.679
Uge 49 2020	86.380	199.288	185.053	267.124	124.646	862.491
Uge 50 2020	94.391	212.519	194.821	286.591	132.302	920.624
Uge 51 2020	98.938	221.894	204.067	298.329	136.087	959.315
Uge 52* 2020	53.867	116.655	107.101	149.749	70.042	497.414
Uge 53* 2020	32.301	66.749	70.912	91.089	44.975	306.026
Uge 1 2021	101.756	217.225	200.143	288.491	134.244	941.859
Uge 2 2021	94.970	202.386	189.297	272.608	126.897	886.158
Uge 3 2021	94.549	200.739	188.272	265.712	124.877	874.149
Uge 4 2021	91.001	192.914	184.391	261.911	121.691	851.908
Uge 5 2021	93.000	186.901	182.503	259.281	119.671	841.356
Uge 6 2021	95.859	196.733	183.193	258.458	120.713	854.956
Uge 7* 2021	88.844	147.046	140.000	213.540	108.217	697.647
Uge 8 2021	74.263	202.575	189.754	261.389	119.218	847.199

Uge 9 2021	88.918	201.679	189.191	266.686	127.316	873.790
Uge 10 2021	91.192	201.581	191.122	274.761	127.112	885.768
Uge 11 2021	88.864	206.115	193.634	278.692	128.620	895.925
Uge 12 2021	83.172	204.440	194.434	271.833	124.328	878.207

Kilde: Sygesikringsregisteret og CPR-registeret, Sundhedsdatastyrelsen.

Tabel 2. Antal kontakter i almen praksis i dagtid for patienter med KOL og/eller type 2-diabetes, uge 2 2020 til uge 12 2021.

	Region Nordjylland	Region Midtjylland	Region Syddanmark	Region Hovedstaden	Region Sjælland	Hele landet
Uge 2 2020	15.095	30.145	33.061	36.722	23.083	138.106
Uge 3 2020	14.499	29.305	31.304	34.750	22.059	131.917
Uge 4 2020	13.846	27.384	29.245	32.919	21.169	124.563
Uge 5 2020	13.083	26.651	28.466	32.445	20.506	121.151
Uge 6 2020	13.511	27.768	30.001	33.523	21.176	125.979
Uge 7* 2020	12.848	20.020	22.186	27.514	18.555	101.123
Uge 8 2020	11.429	27.580	30.222	32.711	19.653	121.595
Uge 9 2020	13.960	27.125	29.465	32.763	21.272	124.585
Uge 10 2020	13.811	28.401	29.864	33.568	21.261	126.905
Uge 11 2020	14.704	30.588	32.200	36.897	23.648	138.037
Uge 12 2020	12.585	25.996	27.399	33.430	19.808	119.218
Uge 13 2020	11.751	23.755	24.933	29.704	17.863	108.006
Uge 14 2020	12.428	25.855	27.201	32.104	19.614	117.202
Uge 15* 2020	7.389	13.859	15.953	18.452	11.505	67.158
Uge 16* 2020	12.083	24.734	26.740	30.216	18.699	112.472
Uge 17 2020	14.335	29.849	33.217	38.154	22.202	137.757
Uge 18 2020	14.420	29.952	32.841	36.269	21.986	135.468
Uge 19 2020	12.634	25.747	27.864	31.946	19.728	117.919
Uge 20 2020	15.495	31.150	33.441	38.056	23.575	141.717
Uge 21* 2020	11.490	23.332	25.020	28.359	17.574	105.775
Uge 22 2020	15.537	30.348	33.227	37.063	22.941	139.116
Uge 23* 2020	10.348	19.791	21.840	24.545	15.437	91.961
Uge 24 2020	15.764	31.415	33.378	38.060	23.682	142.299
Uge 25 2020	14.957	29.473	31.334	35.508	22.051	133.323
Uge 26 2020	13.895	29.371	30.122	34.768	21.194	129.350
Uge 27 2020	12.683	23.891	26.347	31.387	18.881	113.189

Uge 28* 2020	10.933	20.787	22.863	27.649	16.622	98.854
Uge 29* 2020	10.167	18.620	21.117	24.247	15.569	89.720
Uge 30* 2020	9.379	18.343	20.582	23.557	14.917	86.778
Uge 31* 2020	9.893	18.958	21.115	23.688	15.657	89.311
Uge 32* 2020	11.171	21.032	23.272	25.987	16.566	98.028
Uge 33 2020	13.558	28.119	28.946	32.682	20.148	123.453
Uge 34 2020	13.513	28.543	29.975	33.512	20.028	125.571
Uge 35 2020	13.729	27.889	30.138	33.786	20.791	126.333
Uge 36 2020	13.897	27.610	29.154	33.313	20.121	124.095
Uge 37 2020	13.778	27.800	29.816	33.788	20.725	125.907
Uge 38 2020	13.978	27.954	30.298	34.575	21.661	128.466
Uge 39 2020	13.896	28.261	30.014	34.626	20.536	127.333
Uge 40 2020	13.775	27.835	30.598	35.479	21.607	129.294
Uge 41 2020	14.499	29.019	31.134	36.923	21.359	132.934
Uge 42* 2020	10.649	20.509	21.780	26.708	16.734	96.380
Uge 43 2020	14.066	28.855	30.364	35.107	21.160	129.552
Uge 44 2020	13.767	27.446	29.482	34.028	20.434	125.157
Uge 45 2020	13.348	27.317	28.470	33.567	20.101	122.803
Uge 46 2020	14.292	27.115	28.846	33.087	20.326	123.666
Uge 47 2020	14.245	27.332	29.241	32.985	20.119	123.922
Uge 48 2020	13.688	26.427	28.554	31.899	19.547	120.115
Uge 49 2020	13.609	27.113	29.130	32.144	20.031	122.027
Uge 50 2020	14.327	28.725	30.511	34.192	21.386	129.141
Uge 51 2020	15.318	31.002	33.107	36.865	22.402	138.694
Uge 52* 2020	8.210	16.053	17.055	18.797	11.417	71.532
Uge 53* 2020	4.916	9.554	11.606	12.208	7.800	46.084
Uge 1 2021	15.514	30.193	32.337	37.909	22.846	138.799
Uge 2 2021	14.885	27.864	30.616	35.154	21.410	129.929
Uge 3 2021	13.905	27.507	29.306	32.974	20.432	124.124
Uge 4 2021	13.288	25.725	28.521	32.234	20.074	119.842
Uge 5 2021	13.664	25.553	28.280	32.252	19.377	119.126
Uge 6 2021	14.505	27.431	28.599	32.338	19.759	122.632
Uge 7* 2021	13.134	20.333	22.184	27.297	17.795	100.743
Uge 8 2021	11.828	28.760	31.065	33.826	20.410	125.889
Uge 9 2021	14.000	28.287	31.002	34.240	21.199	128.728

Uge 10 2021	13.961	28.037	30.369	34.508	20.699	127.574
Uge 11 2021	13.619	28.157	30.497	34.624	20.622	127.519
Uge 12 2021	12.524	27.387	30.242	32.775	19.284	122.212

Kilde: Sygesikringsregisteret, CPR-registeret og Register for Udvalgte Kroniske Sygdomme og svære psykiske lidelser (RUKS), Sundhedsdatastyrelsen.

Tabel 3. Antal celleprøver fra livmoderhalsen i almen praksis og speciallægepraksis (gynækolog), uge 2 2020 til uge 12 2021.

	Region Nordjylland	Region Midtjylland	Region Syddanmark	Region Hovedstaden	Region Sjælland	Hele landet
Uge 2 2020	752	1725	1382	2554	851	7264
Uge 3 2020	778	1810	1370	2638	851	7447
Uge 4 2020	853	1807	1425	2756	935	7776
Uge 5 2020	766	1830	1368	2742	995	7701
Uge 6 2020	675	1708	1399	2518	892	7192
Uge 7* 2020	650	898	808	1726	682	4764
Uge 8 2020	521	1798	1471	2651	867	7308
Uge 9 2020	681	1770	1451	2635	977	7514
Uge 10 2020	624	1741	1371	2527	904	7167
Uge 11 2020	465	1260	1001	2088	655	5469
Uge 12 2020	120	388	295	705	181	1689
Uge 13 2020	145	341	305	645	191	1627
Uge 14 2020	175	426	332	793	185	1911
Uge 15* 2020	74	202	131	315	103	825
Uge 16* 2020	273	633	477	1033	309	2725
Uge 17 2020	446	1113	849	1762	528	4698
Uge 18 2020	537	1348	1003	2128	651	5667
Uge 19 2020	545	1367	1116	2050	645	5723
Uge 20 2020	711	1796	1373	2628	859	7367
Uge 21* 2020	516	1291	954	1823	673	5257
Uge 22 2020	782	1951	1501	2807	1006	8047
Uge 23* 2020	450	1113	938	1771	633	4905
Uge 24 2020	738	1948	1540	2908	977	8111
Uge 25 2020	835	2009	1575	2945	1027	8391
Uge 26 2020	689	1924	1409	2689	985	7696
Uge 27 2020	553	1302	1057	2218	753	5883

Uge 28* 2020	425	926	725	1737	638	4451
Uge 29* 2020	276	552	461	1194	403	2886
Uge 30* 2020	266	523	419	800	307	2315
Uge 31* 2020	345	732	577	1000	403	3057
Uge 32* 2020	451	1005	845	1480	486	4267
Uge 33 2020	713	1823	1426	2532	893	7387
Uge 34 2020	793	2011	1497	2886	967	8154
Uge 35 2020	707	2024	1464	2932	1000	8127
Uge 36 2020	801	1894	1421	2859	917	7892
Uge 37 2020	766	1846	1436	2826	928	7802
Uge 38 2020	735	1919	1445	2823	998	7920
Uge 39 2020	731	1776	1533	2895	921	7856
Uge 40 2020	653	1631	1341	2845	893	7363
Uge 41 2020	640	1453	1206	2489	785	6573
Uge 42* 2020	402	874	640	1439	518	3873
Uge 43 2020	713	1670	1450	2585	870	7288
Uge 44 2020	752	1686	1369	2524	932	7263
Uge 45 2020	610	1652	1400	2548	909	7119
Uge 46 2020	686	1688	1442	2665	904	7385
Uge 47 2020	705	1682	1339	2636	905	7267
Uge 48 2020	599	1548	1274	2669	800	6890
Uge 49 2020	540	1508	1255	2377	780	6460
Uge 50 2020	579	1439	1195	2303	725	6241
Uge 51 2020	557	1333	1121	2046	656	5713
Uge 52* 2020	172	562	353	610	203	1900
Uge 53* 2020	51	165	153	204	91	664
Uge 1 2021	545	1342	1073	2154	607	5721
Uge 2 2021	626	1607	1211	2535	711	6690
Uge 3 2021	590	1620	1232	2524	806	6772
Uge 4 2021	687	1661	1362	2517	861	7088
Uge 5 2021	667	1571	1223	2533	857	6851
Uge 6 2021	700	1580	1215	2505	802	6802
Uge 7* 2021	569	886	644	1564	663	4326
Uge 8 2021	451	1794	1320	2575	810	6950
Uge 9 2021	625	1737	1361	2740	905	7368

Uge 10 2021	685	1823	1422	2803	877	7610
Uge 11 2021	670	1812	1376	2827	945	7630
Uge 12 2021	595	1754	1311	2706	896	7262

Kilde: Sygesikringsregisteret og CPR-registeret, Sundhedsdatastyrelsen.

Tabel 4. Antal kontakter til praktiserende specialelæge i psykiatri, uge 2 2020 til uge 12 2021.

	Region Nordjylland	Region Midtjylland	Region Syddanmark	Region Hovedstaden	Region Sjælland	Hele landet
Uge 2 2020	402	1593	1128	3659	1220	8002
Uge 3 2020	401	1447	1073	3769	1188	7878
Uge 4 2020	414	1426	1004	3646	1176	7666
Uge 5 2020	379	1373	978	3601	1212	7543
Uge 6 2020	396	1567	1091	3477	1104	7635
Uge 7* 2020	366	903	569	2331	1023	5192
Uge 8 2020	305	1592	1022	3481	1178	7578
Uge 9 2020	320	1617	926	3250	1069	7182
Uge 10 2020	364	1385	985	3700	1154	7588
Uge 11 2020	400	1479	802	3547	1021	7249
Uge 12 2020	410	1410	904	3578	1148	7450
Uge 13 2020	356	1341	951	3664	1095	7407
Uge 14 2020	349	1427	1100	3701	1170	7747
Uge 15* 2020	205	708	260	1668	515	3356
Uge 16* 2020	324	1356	977	3493	1099	7249
Uge 17 2020	415	1454	1029	3747	1163	7808
Uge 18 2020	360	1508	1028	3769	1371	8036
Uge 19 2020	383	1423	865	3472	1130	7273
Uge 20 2020	378	1647	1022	4130	1240	8417
Uge 21* 2020	340	1167	647	3064	1002	6220
Uge 22 2020	454	1695	1110	4223	1345	8827
Uge 23* 2020	324	1240	798	3065	999	6426
Uge 24 2020	383	1630	1098	3994	1389	8494
Uge 25 2020	411	1665	1035	3850	1360	8321
Uge 26 2020	347	1650	1032	3876	1325	8230
Uge 27 2020	427	1237	947	3530	1237	7378
Uge 28* 2020	421	761	723	2436	1239	5580
Uge 29* 2020	190	551	441	1513	810	3505

Uge 30* 2020	34	399	244	1126	871	2674
Uge 31* 2020	32	421	368	1079	461	2361
Uge 32* 2020	178	872	588	2510	744	4892
Uge 33 2020	367	1386	1055	3279	1133	7220
Uge 34 2020	424	1396	1035	3604	1280	7739
Uge 35 2020	357	1334	960	3515	1244	7410
Uge 36 2020	355	1464	972	3659	1334	7784
Uge 37 2020	344	1496	882	3642	1409	7773
Uge 38 2020	354	1097	871	3715	1391	7428
Uge 39 2020	407	1589	761	3651	1205	7613
Uge 40 2020	388	1524	989	3644	1446	7991
Uge 41 2020	440	1488	1068	4036	1491	8523
Uge 42* 2020	233	747	499	1922	957	4358
Uge 43 2020	393	1525	1076	3730	1462	8186
Uge 44 2020	389	1518	1022	3609	1400	7938
Uge 45 2020	364	1382	1071	3590	1416	7823
Uge 46 2020	413	1580	1073	3504	1433	8003
Uge 47 2020	403	1543	987	3511	1472	7916
Uge 48 2020	434	1527	1007	3631	1404	8003
Uge 49 2020	389	1501	1098	3666	1527	8181
Uge 50 2020	405	1495	1023	3681	1491	8095
Uge 51 2020	423	1636	1222	4249	1617	9147
Uge 52* 2020	195	499	362	1051	428	2535
Uge 53* 2020	32	115	49	417	149	762
Uge 1 2021	393	1380	1094	3828	1336	8031
Uge 2 2021	452	1644	1163	4131	1487	8877
Uge 3 2021	437	1612	1100	3935	1487	8571
Uge 4 2021	434	1479	1105	3752	1504	8274
Uge 5 2021	433	1508	1087	3838	1408	8274
Uge 6 2021	453	1476	1178	3792	1398	8297
Uge 7* 2021	364	972	645	2698	1085	5764
Uge 8 2021	304	1624	1200	3827	1483	8438
Uge 9 2021	449	1341	1130	3643	1555	8118
Uge 10 2021	431	1445	1136	3399	1439	7850
Uge 11 2021	417	1442	1120	3730	1403	8112

Uge 12 2021	392	1512	1212	3832	1427	8375
-------------	-----	------	------	------	------	------

Kilde: Sygesikringsregisteret og CPR-registeret, Sundhedsdatastyrelsen.

Tabel 5. Antal kontakter i tandpleje, forebyggende undersøgelser, uge 2 2020 til uge 12 2021.

	Region Nordjylland	Region Midtjylland	Region Syddanmark	Region Hovedstaden	Region Sjælland	Hele landet
Uge 2 2020	17.559	38.036	34.951	53.509	25.282	169.337
Uge 3 2020	17.642	38.296	34.895	52.622	25.215	168.670
Uge 4 2020	16.598	37.535	33.361	50.016	23.083	160.593
Uge 5 2020	16.270	34.781	33.059	48.341	22.566	155.017
Uge 6 2020	15.955	35.905	33.046	49.519	21.871	156.296
Uge 7* 2020	15.654	24.638	20.209	40.545	17.295	118.341
Uge 8 2020	11.423	37.569	33.629	50.589	21.518	154.728
Uge 9 2020	16.599	36.238	33.292	50.681	24.127	160.937
Uge 10 2020	16.883	35.794	33.980	50.984	24.262	161.903
Uge 11 2020	14.474	29.705	28.612	42.306	20.231	135.328
Uge 12 2020	3.683	6.983	6.988	10.002	4.969	32.625
Uge 13 2020	255	425	500	978	380	2.538
Uge 14 2020	201	424	372	869	336	2.202
Uge 15* 2020	93	210	174	466	135	1.078
Uge 16* 2020	184	393	324	846	320	2.067
Uge 17 2020	3.497	7.630	7.588	13.604	5.410	37.729
Uge 18 2020	8.216	19.295	17.876	27.693	12.419	85.499
Uge 19 2020	9.465	20.856	20.743	32.419	14.145	97.628
Uge 20 2020	13.046	29.014	27.423	43.354	19.128	131.965
Uge 21* 2020	9.395	20.842	20.009	32.764	14.337	97.347
Uge 22 2020	14.925	33.728	31.110	50.826	23.325	153.914
Uge 23* 2020	11.392	25.519	23.479	37.958	16.795	115.143
Uge 24 2020	17.275	39.323	35.966	57.497	25.509	175.570
Uge 25 2020	17.606	40.398	35.768	59.108	26.332	179.212
Uge 26 2020	17.343	39.988	35.301	57.020	25.431	175.083
Uge 27 2020	17.004	40.030	34.352	57.461	24.887	173.734
Uge 28* 2020	14.615	30.499	28.085	48.816	22.628	144.643
Uge 29* 2020	6.930	13.216	14.369	31.190	13.253	78.958
Uge 30* 2020	4.577	8.145	8.790	20.301	7.651	49.464

Uge 31* 2020	7.288	16.408	13.713	24.955	9.373	71.737
Uge 32* 2020	14.145	32.255	27.862	40.648	17.832	132.742
Uge 33 2020	17.809	39.906	36.862	55.216	25.589	175.382
Uge 34 2020	18.720	42.897	37.955	57.813	27.333	184.718
Uge 35 2020	18.900	42.641	38.702	58.541	27.706	186.490
Uge 36 2020	18.766	41.377	36.969	55.933	26.877	179.922
Uge 37 2020	18.938	42.537	37.304	56.577	26.636	181.992
Uge 38 2020	18.540	40.545	35.992	55.032	26.203	176.312
Uge 39 2020	18.080	39.479	35.467	52.146	24.748	169.920
Uge 40 2020	17.761	38.976	35.266	51.444	24.507	167.954
Uge 41 2020	17.393	38.661	34.155	51.481	23.350	165.040
Uge 42* 2020	10.372	22.776	19.404	34.627	13.416	100.595
Uge 43 2020	16.744	36.717	32.205	49.227	22.764	157.657
Uge 44 2020	16.746	36.196	32.273	48.887	22.235	156.337
Uge 45 2020	15.838	34.723	32.204	48.671	22.226	153.662
Uge 46 2020	15.604	36.103	33.295	49.989	23.241	158.232
Uge 47 2020	16.360	35.781	32.301	51.127	23.040	158.609
Uge 48 2020	16.058	35.202	31.721	48.938	22.024	153.943
Uge 49 2020	15.463	34.193	31.029	46.256	21.416	148.357
Uge 50 2020	14.974	32.844	31.020	46.310	21.057	146.205
Uge 51 2020	14.945	30.758	29.441	45.044	20.345	140.533
Uge 52* 2020	5.871	12.748	11.565	16.384	6.939	53.507
Uge 53* 2020	1.326	3.745	3.524	5.042	2.092	15.729
Uge 1 2021	14.971	31.420	29.332	43.847	20.507	140.077
Uge 2 2021	15.989	34.415	31.265	49.924	22.947	154.540
Uge 3 2021	15.710	34.088	30.956	48.511	21.648	150.913
Uge 4 2021	15.541	34.599	31.222	47.570	21.722	150.654
Uge 5 2021	15.565	35.072	31.097	47.300	21.635	150.669
Uge 6 2021	16.542	35.137	31.618	50.269	22.195	155.761
Uge 7* 2021	15.546	22.976	20.345	39.967	17.449	116.283
Uge 8 2021	12.068	38.704	33.989	52.943	21.868	159.572
Uge 9 2021	16.966	35.425	32.097	47.756	23.553	155.797
Uge 10 2021	17.710	35.862	33.671	51.575	25.015	163.833
Uge 11 2021	17.176	36.701	33.565	52.116	24.613	164.171
Uge 12 2021	16.063	34.801	31.691	48.891	23.315	154.761

Kilde: Sygesikringsregisteret og CPR-registeret, Sundhedsdatastyrelsen.

Tabel 6. Antal nye henvisninger til udredning på somatiske afdelinger, uge 2 2020 til uge 16 2021.

	Region Nordjylland	Region Midtjylland	Region Syddanmark	Region Hovedstaden	Region Sjælland	Hele landet
Uge 2 2020	2.249	4.340	5.497	4.402	2.510	18.998
Uge 3 2020	2.170	4.405	5.390	4.453	2.461	18.879
Uge 4 2020	2.336	4.433	5.355	4.466	2.430	19.020
Uge 5 2020	2.311	4.536	5.078	4.583	2.404	18.912
Uge 6 2020	2.290	4.444	5.392	4.503	2.368	18.997
Uge 7* 2020	2.097	3.062	3.675	3.298	1.926	14.058
Uge 8 2020	1.802	4.488	5.250	4.373	2.223	18.136
Uge 9 2020	2.242	4.129	4.987	4.292	2.401	18.051
Uge 10 2020	2.013	4.228	4.801	4.114	2.252	17.408
Uge 11 2020	1.726	3.420	4.310	3.415	2.086	14.957
Uge 12 2020	1.014	1.606	1.797	1.617	1.127	7.161
Uge 13 2020	858	1.399	1.712	1.455	960	6.384
Uge 14 2020	907	1.646	2.072	1.551	1.083	7.259
Uge 15* 2020	513	869	1.114	908	528	3.932
Uge 16* 2020	1.032	1.998	2.680	1.925	1.134	8.769
Uge 17 2020	1.453	2.881	3.806	2.807	1.618	12.565
Uge 18 2020	1.608	2.948	3.945	3.024	1.825	13.350
Uge 19 2020	1.468	2.879	3.777	2.919	1.675	12.718
Uge 20 2020	1.978	3.780	4.801	3.739	2.130	16.428
Uge 21* 2020	1.511	3.070	3.831	2.997	1.760	13.169
Uge 22 2020	2.243	4.123	5.229	4.102	2.435	18.132
Uge 23* 2020	1.515	2.966	3.637	2.931	1.708	12.757
Uge 24 2020	2.310	4.636	5.499	4.533	2.604	19.582
Uge 25 2020	2.183	4.523	5.542	4.252	2.465	18.965
Uge 26 2020	2.264	4.539	5.253	4.292	2.545	18.893
Uge 27 2020	1.966	3.800	4.477	3.886	2.266	16.395
Uge 28* 2020	1.743	3.136	3.805	3.197	2.058	13.939
Uge 29* 2020	1.397	2.489	3.253	2.665	1.579	11.383
Uge 30* 2020	1.335	2.372	3.149	2.356	1.451	10.663
Uge 31* 2020	1.473	2.601	3.521	2.622	1.693	11.910
Uge 32* 2020	1.538	2.971	3.879	3.076	1.761	13.225

Uge 33 2020	2.021	4.006	4.814	3.991	2.176	17.008
Uge 34 2020	2.037	4.175	5.159	4.312	2.337	18.020
Uge 35 2020	2.190	4.234	5.126	4.413	2.333	18.296
Uge 36 2020	2.110	4.355	4.974	4.361	2.235	18.035
Uge 37 2020	2.255	4.460	4.822	4.299	2.455	18.291
Uge 38 2020	2.165	4.242	4.856	4.297	2.504	18.064
Uge 39 2020	2.206	4.403	4.969	4.561	2.565	18.704
Uge 40 2020	2.281	4.162	5.011	4.351	2.409	18.214
Uge 41 2020	2.347	4.456	5.029	4.462	2.527	18.821
Uge 42* 2020	1.641	2.956	3.215	3.067	1.891	12.770
Uge 43 2020	2.222	4.623	4.921	4.532	2.575	18.873
Uge 44 2020	2.294	4.594	4.858	4.465	2.470	18.681
Uge 45 2020	2.319	4.607	4.856	4.246	2.470	18.498
Uge 46 2020	2.239	4.842	5.018	4.269	2.685	19.053
Uge 47 2020	2.148	4.696	5.016	4.553	2.682	19.095
Uge 48 2020	2.214	4.717	4.714	4.425	2.681	18.751
Uge 49 2020	2.140	4.583	4.620	4.168	2.462	17.973
Uge 50 2020	2.290	4.606	4.677	4.045	2.394	18.012
Uge 51 2020	2.166	4.138	4.506	3.705	2.231	16.746
Uge 52* 2020	1.090	2.320	2.271	1.819	1.104	8.604
Uge 53* 2020	696	1.317	1.525	1.115	686	5.339
Uge 1 2021	1.923	4.126	4.311	3.514	1.959	15.833
Uge 2 2021	2.102	4.254	4.481	3.747	2.036	16.620
Uge 3 2021	2.087	4.337	4.526	3.907	2.181	17.038
Uge 4 2021	2.134	4.182	4.513	3.883	2.274	16.986
Uge 5 2021	2.071	4.320	4.486	3.979	2.248	17.104
Uge 6 2021	2.221	4.539	4.729	4.092	2.262	17.843
Uge 7* 2021	2.008	3.240	3.440	3.100	1.885	13.673
Uge 8 2021	1.766	4.600	4.751	4.068	2.157	17.342
Uge 9 2021	2.191	4.734	4.851	4.213	2.430	18.419
Uge 10 2021	2.277	4.767	5.196	4.428	2.544	19.212
Uge 11 2021	2.302	4.845	5.372	4.523	2.626	19.668
Uge 12 2021	2.380	4.944	5.339	4.772	2.885	20.320
Uge 13* 2021	1.223	2.111	2.402	1.938	1.305	8.979
Uge 14* 2021	1.719	3.788	3.994	3.529	2.034	15.064

Uge 15 2021	2.383	4.928	5.211	4.745	2.733	20.000
Uge 16 2021	2.332	4.800	5.540	4.695	2.704	20.071

Kilde: Landspatientregisteret, Sundhedsdatastyrelsen.

Tablet 7. Antal nye henvisninger til udredning på psykiatriske afdelinger, uge 2 2020 til uge 16 2021.

	Region Nordjylland	Region Midtjylland	Region Syddanmark	Region Hovedstaden	Region Sjælland	Hele landet
Uge 2 2020	97	198	273	173	83	824
Uge 3 2020	116	232	272	229	87	936
Uge 4 2020	107	245	277	216	88	933
Uge 5 2020	84	239	252	188	106	869
Uge 6 2020	110	210	259	198	92	869
Uge 7* 2020	140	156	179	136	100	711
Uge 8 2020	93	210	217	202	73	795
Uge 9 2020	107	224	234	217	94	876
Uge 10 2020	92	231	208	171	94	796
Uge 11 2020	120	189	244	156	70	779
Uge 12 2020	50	84	115	75	48	372
Uge 13 2020	43	158	105	96	51	453
Uge 14 2020	58	118	99	106	67	448
Uge 15* 2020	12	49	64	47	22	194
Uge 16* 2020	60	90	111	106	46	413
Uge 17 2020	80	148	203	150	49	630
Uge 18 2020	97	177	160	138	71	643
Uge 19 2020	81	161	178	149	58	627
Uge 20 2020	109	196	234	185	80	804
Uge 21* 2020	74	148	184	120	58	584
Uge 22 2020	104	197	239	190	75	805
Uge 23* 2020	73	133	142	122	61	531
Uge 24 2020	131	197	245	215	71	859
Uge 25 2020	101	204	231	203	72	811
Uge 26 2020	109	195	247	155	102	808
Uge 27 2020	137	197	245	185	105	869
Uge 28* 2020	105	171	194	109	86	665
Uge 29* 2020	79	120	138	114	60	511

Uge 30* 2020	44	72	142	87	44	389
Uge 31* 2020	54	69	153	99	53	428
Uge 32* 2020	62	129	150	114	65	520
Uge 33 2020	83	156	201	168	65	673
Uge 34 2020	104	184	224	176	88	776
Uge 35 2020	100	185	267	175	83	810
Uge 36 2020	106	206	259	194	82	847
Uge 37 2020	99	228	264	179	98	868
Uge 38 2020	128	217	254	167	89	855
Uge 39 2020	107	233	252	177	96	865
Uge 40 2020	108	223	245	205	105	886
Uge 41 2020	119	237	258	167	80	861
Uge 42* 2020	83	167	147	124	61	582
Uge 43 2020	132	225	201	158	101	817
Uge 44 2020	110	327	253	192	83	965
Uge 45 2020	121	257	253	224	90	945
Uge 46 2020	109	303	295	209	91	1007
Uge 47 2020	128	310	263	210	108	1019
Uge 48 2020	104	309	287	204	111	1015
Uge 49 2020	112	274	234	203	106	929
Uge 50 2020	104	324	261	159	108	956
Uge 51 2020	120	241	218	194	84	857
Uge 52* 2020	56	171	136	86	61	510
Uge 53* 2020	23	67	62	29	26	207
Uge 1 2021	70	185	225	160	77	717
Uge 2 2021	111	238	249	211	87	896
Uge 3 2021	140	223	266	189	84	902
Uge 4 2021	141	258	279	192	104	974
Uge 5 2021	155	219	259	176	89	898
Uge 6 2021	136	261	254	166	108	925
Uge 7* 2021	110	171	159	137	98	675
Uge 8 2021	93	215	230	194	111	843
Uge 9 2021	118	253	229	238	111	949
Uge 10 2021	111	268	257	199	109	944
Uge 11 2021	105	244	243	188	107	887

Uge 12 2021	119	257	254	186	105	921
Uge 13* 2021	61	126	110	86	44	427
Uge 14* 2021	89	182	182	138	61	652
Uge 15 2021	125	249	271	204	88	937
Uge 16 2021	151	275	237	243	104	1010

Kilde: Landspatientregisteret, Sundhedsdatastyrelsen.

Tablet 8. Antal henvisninger til pakkeforløb for kræft, uge 2 2020 til uge 16 2021.

	Region Nordjylland	Region Midtjylland	Region Syddanmark	Region Hovedstaden	Region Sjælland	Hele landet
Uge 2 2020	419	811	814	905	543	3492
Uge 3 2020	412	819	802	954	570	3557
Uge 4 2020	415	826	772	931	554	3498
Uge 5 2020	407	806	892	981	557	3643
Uge 6 2020	405	873	818	894	530	3520
Uge 7* 2020	350	665	672	763	471	2921
Uge 8 2020	323	830	742	878	521	3294
Uge 9 2020	385	859	813	905	480	3442
Uge 10 2020	373	808	796	891	451	3319
Uge 11 2020	302	758	772	782	477	3091
Uge 12 2020	301	609	547	647	346	2450
Uge 13 2020	292	565	527	557	344	2285
Uge 14 2020	305	570	613	654	398	2540
Uge 15* 2020	206	300	350	378	213	1447
Uge 16* 2020	316	506	644	615	364	2445
Uge 17 2020	406	688	818	786	459	3157
Uge 18 2020	321	606	799	845	452	3023
Uge 19 2020	363	601	729	785	411	2889
Uge 20 2020	391	801	876	920	533	3521
Uge 21* 2020	337	579	694	714	400	2724
Uge 22 2020	410	746	908	945	551	3560
Uge 23* 2020	324	602	705	700	412	2743
Uge 24 2020	416	799	1023	936	535	3709
Uge 25 2020	405	786	921	985	523	3620
Uge 26 2020	416	759	894	979	556	3604
Uge 27 2020	406	689	761	939	521	3316

Uge 28* 2020	363	678	734	837	449	3061
Uge 29* 2020	310	568	629	767	469	2743
Uge 30* 2020	345	522	593	649	382	2491
Uge 31* 2020	321	601	585	615	464	2586
Uge 32* 2020	322	596	647	712	407	2684
Uge 33 2020	376	716	820	807	474	3193
Uge 34 2020	422	717	858	916	501	3414
Uge 35 2020	344	788	794	909	555	3390
Uge 36 2020	361	797	813	919	487	3377
Uge 37 2020	380	799	834	884	492	3389
Uge 38 2020	358	821	833	972	556	3540
Uge 39 2020	401	759	858	908	472	3398
Uge 40 2020	414	776	821	916	491	3418
Uge 41 2020	413	808	852	924	494	3491
Uge 42* 2020	313	600	616	680	437	2646
Uge 43 2020	379	811	800	858	537	3385
Uge 44 2020	399	750	873	935	514	3471
Uge 45 2020	417	772	808	898	552	3447
Uge 46 2020	408	729	895	916	498	3446
Uge 47 2020	411	749	910	936	514	3520
Uge 48 2020	442	788	871	898	557	3556
Uge 49 2020	401	782	857	886	510	3436
Uge 50 2020	390	811	852	919	509	3481
Uge 51 2020	414	785	882	912	512	3505
Uge 52* 2020	229	478	449	528	282	1966
Uge 53* 2020	194	375	360	413	259	1601
Uge 1 2021	411	791	755	898	482	3337
Uge 2 2021	418	771	788	896	481	3354
Uge 3 2021	400	770	836	835	535	3376
Uge 4 2021	401	787	834	864	487	3373
Uge 5 2021	420	727	829	853	538	3367
Uge 6 2021	421	758	775	874	509	3337
Uge 7* 2021	456	664	647	737	469	2973
Uge 8 2021	379	789	820	864	500	3352
Uge 9 2021	382	780	822	909	556	3449

Uge 10 2021	432	791	850	920	589	3582
Uge 11 2021	412	845	933	991	581	3762
Uge 12 2021	431	826	860	974	562	3653
Uge 13* 2021	253	407	450	470	316	1896
Uge 14* 2021	352	687	676	680	456	2851
Uge 15 2021	467	783	809	872	562	3493
Uge 16 2021	448	781	899	958	534	3620

Kilde: Landspatientregisteret, Sundhedsdatastyrelsen.

Tablet 9. Tabel over udviklingen i antal henvisninger til pakkeforløb for brystkræft, oktober 2019 til april 2021.

	Region Nordjylland	Region Midtjylland	Region Syddanmark	Region Hovedstaden	Region Sjælland	Hele landet
Okt, 2019	229	723	482	369	488	2.291
Nov, 2019	306	593	447	482	453	2.281
Dec, 2019	232	509	320	389	305	1.755
Jan, 2020	301	650	448	606	451	2.456
Feb, 2020	202	573	369	453	411	2.008
Marts, 2020	244	502	368	499	335	1.948
April, 2020	251	294	337	435	334	1.651
Maj, 2020	231	324	364	525	418	1.862
Juni, 2020	245	368	449	606	429	2.097
Juli, 2020	223	306	263	471	427	1.690
Aug, 2020	241	346	346	589	391	1.913
Sep, 2020	232	425	459	618	470	2.204
Okt, 2020	201	481	443	593	429	2.147
Nov, 2020	256	405	459	575	419	2.114
Dec, 2020	187	451	287	505	381	1.811
Jan, 2021	261	434	377	607	376	2.055
Feb, 2021	250	376	411	614	389	2.040
Marts, 2021	278	563	386	807	541	2.575
April, 2021	272	449	388	574	414	2.097

Kilde: Landspatientregisteret, Sundhedsdatastyrelsen.

Anm.: Opgørelsen omfatter henvisninger til pakkeforløb i den pågældende måned.

Anm: Tallene er ikke fuldgældende for Region Midtjylland, da der er givet en midlertidig dispensation for kravet om indberetning ved viderehenvisning til radiologisk undersøgelse ved anden enhed. Tallene medtager derfor ikke forløb, der er viderehenvist fra offentligt sygehus i regionen til klinisk mammografi for begrundet mistanke om brystkræft i regi af privat aktør, hvilket har indflydelse for den nedadgående udvikling i regionen.

Tabel 10. Tabel over udviklingen i antal henvisninger til pakkeforløb for prostatakræft, oktober 2019 til april 2021.

	Region Nordjylland	Region Midtjylland	Region Syddanmark	Region Hovedstaden	Region Sjælland	Hele landet
Okt, 2019	128	241	149	116	91	725
Nov, 2019	113	241	152	98	86	690
Dec, 2019	113	201	154	90	83	641
Jan, 2020	124	236	140	102	121	723
Feb, 2020	96	240	122	95	89	642
Marts, 2020	99	198	152	89	78	616
April, 2020	93	158	73	61	59	444
Maj, 2020	94	184	128	80	52	538
Juni, 2020	95	215	146	97	64	617
Juli, 2020	107	165	124	81	72	549
Aug, 2020	84	210	145	94	63	596
Sep, 2020	136	248	157	123	70	734
Okt, 2020	114	224	131	113	92	674
Nov, 2020	134	224	192	120	104	774
Dec, 2020	102	255	161	115	86	719
Jan, 2021	87	186	149	98	70	590
Feb, 2021	101	182	141	120	71	615
Marts, 2021	133	204	172	110	94	713
April, 2021	88	163	102	78	80	511

Kilde: Landspatientregisteret, Sundhedsdatastyrelsen.

Anm.: Opgørelsen omfatter henvisninger til pakkeforløb i den pågældende måned.

Tabel 11. Tabel over udviklingen i antal henvisninger til pakkeforløb for lungekræft, oktober 2019 til april 2021.

	Region Nordjylland	Region Midtjylland	Region Syddanmark	Region Hovedstaden	Region Sjælland	Hele landet
Okt, 2019	103	285	461	502	291	1.642
Nov, 2019	78	227	501	441	273	1.520
Dec, 2019	78	249	415	465	221	1.428
Jan, 2020	102	260	507	546	316	1.731
Feb, 2020	83	236	443	462	296	1.520
Marts, 2020	92	214	347	405	242	1.300
April, 2020	62	152	301	347	192	1.054

Maj, 2020	97	213	417	426	204	1.357
Juni, 2020	106	269	488	461	284	1.608
Juli, 2020	105	224	366	403	235	1.333
Aug, 2020	93	228	408	331	240	1.300
Sep, 2020	86	281	438	441	243	1.489
Okt, 2020	108	242	454	388	267	1.459
Nov, 2020	108	243	460	426	231	1.468
Dec, 2020	124	248	439	398	232	1.441
Jan, 2021	84	231	405	342	232	1.294
Feb 2021	99	225	392	327	230	1.273
Marts, 2021	115	266	549	441	297	1.668
April, 2021	83	203	425	371	253	1.335

Kilde: Landspatientregisteret, Sundhedsdatastyrelsen.

Anm.: Opgørelsen omfatter henvisninger til pakkeforløb i den pågældende måned.

Tabel 12. Tabel over udviklingen i antal henvisninger til pakkeforløb for tyk- og endetarmskræft, oktober 2019 til april 2021.

	Region Nordjylland	Region Midtjylland	Region Syddanmark	Region Hovedstaden	Region Sjælland	Hele landet
Okt, 2019	388	679	829	670	436	3.002
Nov, 2019	425	606	788	591	499	2.909
Dec, 2019	309	532	649	604	435	2.529
Jan, 2020	396	743	815	640	535	3.129
Feb, 2020	328	639	702	572	394	2.635
Marts, 2020	263	570	621	474	343	2.271
April, 2020	257	438	758	435	314	2.202
Maj, 2020	298	564	805	539	442	2.648
Juni, 2020	341	696	918	622	493	3.070
Juli, 2020	319	544	706	620	439	2.628
Aug, 2020	318	634	845	597	455	2.849
Sep, 2020	345	735	903	727	460	3.170
Okt, 2020	380	636	851	635	450	2.952
Nov, 2020	371	676	944	628	538	3.157
Dec, 2020	308	629	806	570	387	2.700
Jan, 2021	362	642	843	584	458	2.889
Feb, 2021	353	632	746	503	438	2.672
Marts, 2021	388	759	1.065	692	630	3.534

April, 2021	372	608	795	497	465	2.737
-------------	-----	-----	-----	-----	-----	-------

Kilde: Landspatientregisteret, Sundhedsdatastyrelsen.

Anm.: Opgørelsen omfatter henvisninger til pakkeforløb i den pågældende måned.

Tabel 13. Tabel over udviklingen i antal henvisninger til pakkeforløb for livmoderhalskræft, oktober 2019 til april 2021.

	Region Nordjylland	Region Midtjylland	Region Syddanmark	Region Hovedstaden	Region Sjælland	Hele landet
Okt, 2019	9	13	21	19	.	62
Nov, 2019	12	7	26	22	.	67
Dec, 2019	<5	<5	12	11	.	30
Jan, 2020	11	9	13	22	.	55
Feb, 2020	11	8	22	14	.	55
Marts, 2020	<5	10	17	14	.	45
April, 2020	7	6	19	15	.	47
Maj, 2020	11	6	14	11	.	42
Juni, 2020	8	5	17	13	.	43
Juli, 2020	10	15	14	9	.	48
Aug, 2020	6	9	13	11	.	39
Sep, 2020	15	11	21	11	.	58
Okt, 2020	<5	6	8	9	.	30
Nov, 2020	7	15	11	14	.	47
Dec, 2020	11	8	5	8	.	32
Jan, 2021	12	9	7	9	<5	40
Feb, 2021	15	7	10	11	.	43
Marts, 2021	13	9	16	13	.	51
April, 2021	9	10	8	13	.	40

Kilde: Landspatientregisteret, Sundhedsdatastyrelsen.

Anm.: Opgørelsen omfatter henvisninger til pakkeforløb i den pågældende måned.

Anm: Antal under 5 er diskretioneret og angivet med '<5'. Tallet for hele landet er afrundet til nærmeste 5.

Tabel 14. Antal påbegyndte somatiske indlæggelser, uge 2 2020 til uge 16 2021.

	Region Nordjylland	Region Midtjylland	Region Syddanmark	Region Hovedstaden	Region Sjælland	Hele landet
Uge 2 2020	1.564	3.278	3.212	5.529	2.403	15.986
Uge 3 2020	1.516	3.065	2.992	5.479	2.436	15.488
Uge 4 2020	1.452	3.313	3.103	5.301	2.269	15.438
Uge 5 2020	1.598	3.277	3.192	5.337	2.231	15.635

Uge 6 2020	1.456	3.247	3.128	5.440	2.365	15.636
Uge 7* 2020	1.509	2.882	2.762	4.999	2.100	14.252
Uge 8 2020	1.366	3.366	3.214	5.257	2.240	15.443
Uge 9 2020	1.475	3.241	3.122	5.365	2.241	15.444
Uge 10 2020	1.396	3.299	2.964	5.021	2.308	14.988
Uge 11 2020	1.251	2.841	2.785	4.362	1.898	13.137
Uge 12 2020	905	2.145	1.863	3.319	1.402	9.634
Uge 13 2020	910	2.037	1.813	3.140	1.358	9.258
Uge 14 2020	938	2.102	1.916	3.148	1.428	9.532
Uge 15* 2020	885	1.952	1.758	2.973	1.439	9.007
Uge 16* 2020	970	2.177	1.938	3.469	1.521	10.075
Uge 17 2020	1.080	2.455	2.288	3.910	1.744	11.477
Uge 18 2020	1.076	2.438	2.343	3.943	1.685	11.485
Uge 19 2020	1.197	2.386	2.337	4.101	1.786	11.807
Uge 20 2020	1.321	2.769	2.543	4.356	1.801	12.790
Uge 21* 2020	1.170	2.546	2.434	4.149	1.833	12.132
Uge 22 2020	1.379	2.828	2.622	4.616	1.973	13.418
Uge 23* 2020	1.282	2.766	2.453	4.487	1.945	12.933
Uge 24 2020	1.482	2.970	2.894	5.030	2.132	14.508
Uge 25 2020	1.493	2.979	2.847	5.005	2.118	14.442
Uge 26 2020	1.382	3.066	2.943	4.851	2.105	14.347
Uge 27 2020	1.297	2.737	2.579	4.585	2.067	13.265
Uge 28* 2020	1.237	2.549	2.558	4.393	1.932	12.669
Uge 29* 2020	1.228	2.463	2.488	4.202	1.922	12.303
Uge 30* 2020	1.168	2.488	2.468	4.086	1.827	12.037
Uge 31* 2020	1.153	2.581	2.434	4.198	1.950	12.316
Uge 32* 2020	1.232	2.739	2.621	4.406	2.005	13.003
Uge 33 2020	1.382	2.926	2.772	4.690	2.264	14.034
Uge 34 2020	1.503	3.166	2.991	5.069	2.336	15.065
Uge 35 2020	1.436	3.122	2.972	4.965	2.242	14.737
Uge 36 2020	1.439	3.034	3.018	4.958	2.127	14.576
Uge 37 2020	1.372	3.031	2.960	4.946	2.144	14.453
Uge 38 2020	1.353	3.070	3.027	4.861	2.194	14.505
Uge 39 2020	1.373	3.022	2.971	5.063	2.285	14.714
Uge 40 2020	1.405	3.143	2.992	5.036	2.170	14.746

Uge 41 2020	1.402	3.098	2.855	4.946	2.176	14.477
Uge 42* 2020	1.197	2.495	2.471	4.298	1.917	12.378
Uge 43 2020	1.470	3.118	2.857	5.145	2.179	14.769
Uge 44 2020	1.420	3.017	2.784	4.963	2.197	14.381
Uge 45 2020	1.301	3.054	2.665	4.896	2.079	13.995
Uge 46 2020	1.358	3.114	2.817	4.809	2.121	14.219
Uge 47 2020	1.377	3.123	2.796	4.975	2.074	14.345
Uge 48 2020	1.308	2.979	2.845	4.893	2.076	14.101
Uge 49 2020	1.338	2.896	2.716	4.896	2.113	13.959
Uge 50 2020	1.352	3.014	2.679	4.644	2.044	13.733
Uge 51 2020	1.246	2.898	2.633	4.435	1.863	13.075
Uge 52* 2020	998	2.139	1.975	3.163	1.472	9.747
Uge 53* 2020	946	2.040	2.052	3.238	1.516	9.792
Uge 1 2021	1.244	2.580	2.452	3.847	1.745	11.868
Uge 2 2021	1.223	2.591	2.505	4.046	1.659	12.024
Uge 3 2021	1.236	2.647	2.644	4.150	1.770	12.447
Uge 4 2021	1.268	2.705	2.577	4.205	1.789	12.544
Uge 5 2021	1.297	2.714	2.665	4.296	1.710	12.682
Uge 6 2021	1.331	2.726	2.607	4.432	1.863	12.959
Uge 7* 2021	1.394	2.624	2.448	4.222	1.815	12.503
Uge 8 2021	1.180	2.822	2.657	4.621	2.008	13.288
Uge 9 2021	1.341	2.887	2.692	4.652	2.015	13.587
Uge 10 2021	1.451	3.026	2.838	4.816	2.127	14.258
Uge 11 2021	1.401	3.076	2.758	5.023	2.199	14.457
Uge 12 2021	1.427	3.084	2.921	4.933	2.087	14.452
Uge 13* 2021	1.077	2.299	2.206	3.907	1.734	11.223
Uge 14* 2021	1.288	2.877	2.629	4.562	2.038	13.394
Uge 15 2021	1.465	3.137	2.757	5.069	2.107	14.535
Uge 16 2021	1.464	3.254	2.888	4.911	2.134	14.651

Kilde: Landspatientregisteret, Sundhedsdatastyrelsen.

Tabel 15. Antal påbegyndte akutte somatiske indlæggelser, uge 2 2020 til uge 16 2021.

	Region Nordjylland	Region Midtjylland	Region Syddanmark	Region Hovedstaden	Region Sjælland	Hele landet
Uge 2 2020	1065	2021	2022	3607	1750	10465
Uge 3 2020	1039	1896	1921	3624	1802	10282

Uge 4 2020	1015	2058	1965	3500	1668	10206
Uge 5 2020	1093	2071	2033	3594	1727	10518
Uge 6 2020	1010	1998	1970	3667	1712	10357
Uge 7* 2020	1051	2034	1921	3641	1667	10314
Uge 8 2020	1037	2112	2047	3513	1718	10427
Uge 9 2020	1021	2001	1988	3576	1677	10263
Uge 10 2020	970	1995	1912	3404	1701	9982
Uge 11 2020	850	1756	1708	2877	1416	8607
Uge 12 2020	679	1434	1253	2329	1136	6831
Uge 13 2020	697	1377	1257	2178	1120	6629
Uge 14 2020	713	1458	1298	2322	1168	6959
Uge 15* 2020	723	1479	1349	2406	1274	7231
Uge 16* 2020	768	1551	1366	2642	1298	7625
Uge 17 2020	813	1585	1508	2814	1428	8148
Uge 18 2020	788	1628	1499	2849	1390	8154
Uge 19 2020	868	1545	1529	2987	1475	8404
Uge 20 2020	897	1711	1525	2985	1438	8556
Uge 21* 2020	872	1700	1651	3068	1486	8777
Uge 22 2020	955	1752	1611	3164	1534	9016
Uge 23* 2020	912	1810	1589	3196	1571	9078
Uge 24 2020	1015	1843	1755	3400	1644	9657
Uge 25 2020	1047	1918	1794	3362	1656	9777
Uge 26 2020	953	1953	1929	3389	1665	9889
Uge 27 2020	957	1862	1728	3310	1625	9482
Uge 28* 2020	919	1770	1755	3278	1576	9298
Uge 29* 2020	993	1772	1728	3245	1587	9325
Uge 30* 2020	928	1860	1730	3145	1548	9211
Uge 31* 2020	889	1862	1743	3221	1648	9363
Uge 32* 2020	935	1894	1865	3302	1585	9581
Uge 33 2020	970	1940	1896	3342	1841	9989
Uge 34 2020	1060	2003	1911	3505	1768	10247
Uge 35 2020	964	1936	1892	3318	1701	9811
Uge 36 2020	979	1900	1882	3315	1614	9690
Uge 37 2020	913	1908	1884	3311	1637	9653
Uge 38 2020	884	1928	1911	3323	1630	9676

	Nordjylland	Midtjylland	Syddanmark	Hovedstaden	Sjælland	
Uge 2 2020	74	255	273	359	145	1106
Uge 3 2020	83	211	237	343	146	1020
Uge 4 2020	59	251	248	331	138	1027
Uge 5 2020	63	221	231	309	122	946
Uge 6 2020	61	255	229	306	155	1006
Uge 7* 2020	62	207	227	307	116	919
Uge 8 2020	65	206	227	308	131	937
Uge 9 2020	58	216	205	298	134	911
Uge 10 2020	54	232	230	307	130	953
Uge 11 2020	47	196	197	250	103	793
Uge 12 2020	44	161	131	221	76	633
Uge 13 2020	38	177	161	223	91	690
Uge 14 2020	46	184	197	275	109	811
Uge 15* 2020	49	190	166	241	90	736
Uge 16* 2020	53	212	187	258	99	809
Uge 17 2020	58	202	196	323	99	878
Uge 18 2020	68	206	162	288	108	832
Uge 19 2020	54	203	215	297	108	877
Uge 20 2020	63	222	217	307	106	915
Uge 21* 2020	51	231	216	262	119	879
Uge 22 2020	55	186	225	321	119	906
Uge 23* 2020	58	208	201	307	130	904
Uge 24 2020	55	225	204	327	109	920
Uge 25 2020	52	229	217	324	139	961
Uge 26 2020	69	210	223	313	143	958
Uge 27 2020	78	205	248	319	124	974
Uge 28* 2020	62	246	199	323	124	954
Uge 29* 2020	61	216	218	303	115	913
Uge 30* 2020	61	226	213	298	105	903
Uge 31* 2020	51	212	207	296	111	877
Uge 32* 2020	63	257	237	295	123	975
Uge 33 2020	64	213	236	313	125	951
Uge 34 2020	67	220	248	343	123	1001

Uge 35 2020	69	217	200	329	109	924
Uge 36 2020	61	224	210	298	113	906
Uge 37 2020	64	250	212	295	141	962
Uge 38 2020	73	255	230	301	109	968
Uge 39 2020	70	230	202	309	133	944
Uge 40 2020	58	218	220	295	107	898
Uge 41 2020	71	244	228	286	115	944
Uge 42* 2020	48	198	206	260	104	816
Uge 43 2020	68	217	224	292	125	926
Uge 44 2020	46	209	200	281	115	851
Uge 45 2020	72	210	217	270	124	893
Uge 46 2020	63	220	228	300	116	927
Uge 47 2020	60	208	203	319	111	901
Uge 48 2020	62	213	222	270	120	887
Uge 49 2020	54	190	217	269	111	841
Uge 50 2020	71	220	214	324	116	945
Uge 51 2020	60	185	204	257	104	810
Uge 52* 2020	33	163	141	237	74	648
Uge 53* 2020	61	187	179	224	97	748
Uge 1 2021	73	240	218	295	124	950
Uge 2 2021	72	239	207	312	124	954
Uge 3 2021	73	208	233	307	129	950
Uge 4 2021	61	192	204	295	122	874
Uge 5 2021	52	231	198	294	141	916
Uge 6 2021	58	187	206	284	123	858
Uge 7* 2021	65	208	206	264	136	879
Uge 8 2021	59	213	192	275	125	864
Uge 9 2021	59	189	208	290	107	853
Uge 10 2021	72	247	224	291	146	980
Uge 11 2021	72	217	195	312	127	923
Uge 12 2021	61	212	227	283	135	918
Uge 13* 2021	56	188	184	262	100	790
Uge 14* 2021	51	244	201	285	124	905
Uge 15 2021	64	251	204	267	118	904
Uge 16 2021	52	245	207	312	110	926

Kilde: Landspatientregisteret, Sundhedsdatastyrelsen.

Tablet 17. Antal påbegyndte indlæggelser på børne- og ungdomspsykiatriske afdelinger uge 2 2020 til uge 16 2021.

	Region Nordjylland	Region Midtjylland	Region Syddanmark	Region Hovedstaden	Region Sjælland	Hele landet
Uge 2 2020	6	14	22	31	15	88
Uge 3 2020	5	12	19	46	7	89
Uge 4 2020	5	13	13	24	16	71
Uge 5 2020	7	9	22	19	14	71
Uge 6 2020	5	12	15	26	11	69
Uge 7* 2020	8	11	11	26	13	69
Uge 8 2020	<5	15	23	24	8	75
Uge 9 2020	<5	13	22	22	12	70
Uge 10 2020	7	9	19	33	17	85
Uge 11 2020	<5	13	21	23	9	70
Uge 12 2020	<5	6	8	19	8	45
Uge 13 2020	5	7	9	13	11	45
Uge 14 2020	5	12	10	20	8	55
Uge 15* 2020	<5	<5	20	15	8	50
Uge 16* 2020	<5	8	18	23	6	60
Uge 17 2020	6	15	20	24	11	76
Uge 18 2020	9	11	16	17	8	61
Uge 19 2020	<5	13	16	19	<5	55
Uge 20 2020	<5	9	21	16	11	60
Uge 21* 2020	<5	13	17	24	12	70
Uge 22 2020	7	13	29	17	9	75
Uge 23* 2020	<5	14	23	26	11	80
Uge 24 2020	8	18	25	24	18	93
Uge 25 2020	<5	15	20	28	11	80
Uge 26 2020	<5	10	20	19	17	70
Uge 27 2020	<5	17	22	24	7	75
Uge 28* 2020	<5	14	16	16	8	60
Uge 29* 2020	<5	15	18	17	6	60
Uge 30* 2020	<5	11	7	24	9	55
Uge 31* 2020	<5	12	11	19	5	50

Uge 32* 2020	<5	12	13	24	8	60
Uge 33 2020	<5	14	15	18	19	70
Uge 34 2020	5	19	17	25	13	79
Uge 35 2020	<5	15	18	17	19	75
Uge 36 2020	7	16	22	23	9	77
Uge 37 2020	5	17	18	20	12	72
Uge 38 2020	6	13	22	31	15	87
Uge 39 2020	7	21	29	24	7	88
Uge 40 2020	<5	26	26	25	6	90
Uge 41 2020	5	15	19	27	10	76
Uge 42* 2020	<5	15	11	13	9	50
Uge 43 2020	12	17	33	21	7	90
Uge 44 2020	<5	13	17	23	11	70
Uge 45 2020	<5	14	27	25	9	80
Uge 46 2020	6	14	30	24	12	86
Uge 47 2020	<5	11	15	26	15	70
Uge 48 2020	11	20	19	26	10	86
Uge 49 2020	5	17	25	22	11	80
Uge 50 2020	<5	22	22	28	8	85
Uge 51 2020	6	16	29	20	8	79
Uge 52* 2020	-	15	15	9	<5	40
Uge 53* 2020	6	11	20	12	9	58
Uge 1 2021	5	25	27	30	17	104
Uge 2 2021	5	16	28	32	13	94
Uge 3 2021	8	19	26	23	10	86
Uge 4 2021	6	20	18	26	21	91
Uge 5 2021	6	22	24	24	16	92
Uge 6 2021	6	11	22	24	16	79
Uge 7* 2021	<5	16	24	22	20	90
Uge 8 2021	<5	16	27	32	12	90
Uge 9 2021	6	17	25	26	11	85
Uge 10 2021	<5	19	21	31	12	90
Uge 11 2021	7	24	23	27	8	89
Uge 12 2021	<5	22	34	28	15	100
Uge 13* 2021	<5	12	18	23	13	70

Uge 14* 2021	5	25	26	29	13	98
Uge 15 2021	9	38	25	23	20	115
Uge 16 2021	9	45	32	23	23	132

Kilde: Landspatientregisteret, Sundhedsdatastyrelsen.

Anm: Antal under 5 er diskretioneret og angivet med '<5'. Tallet for hele landet er afrundet til nærmeste 5.

Anm.: Tallene for uge 11-16 2021 i Region Midtjylland er meget foreløbige og vurderes ikke retvisende grundet forsinkelse i lukningen af ambulante kontakter.

Tabel 18. Antal brystkræftscreeninger, uge 2 2020 til uge 16 2021

	Region Nordjylland	Region Midtjylland	Region Syddanmark	Region Hovedstaden	Region Sjælland	Hele landet
Uge 2 2020	801	1464	1678	1469	749	6161
Uge 3 2020	692	1449	1537	1560	864	6102
Uge 4 2020	915	1516	1604	1793	1181	7009
Uge 5 2020	717	1518	1610	1685	949	6479
Uge 6 2020	830	1506	1769	1508	894	6507
Uge 7* 2020	794	1392	1723	1267	756	5932
Uge 8 2020	428	1469	1731	1586	859	6073
Uge 9 2020	676	1459	1699	1589	805	6228
Uge 10 2020	938	1333	1798	1706	806	6581
Uge 11 2020	483	1277	1213	1333	616	4922
Uge 12 2020	345	640	880	494	-	2359
Uge 13 2020	481	693	824	672	333	3003
Uge 14 2020	399	776	702	606	258	2741
Uge 15* 2020	30	219	-	240	259	748
Uge 16* 2020	523	657	1012	544	332	3068
Uge 17 2020	736	813	1351	1260	823	4983
Uge 18 2020	510	705	1288	1212	518	4233
Uge 19 2020	529	1066	1413	1374	568	4950
Uge 20 2020	792	1489	1686	1441	904	6312
Uge 21* 2020	495	1013	1101	947	630	4186
Uge 22 2020	717	1404	1692	1333	861	6007
Uge 23* 2020	559	1292	1394	1031	762	5038
Uge 24 2020	769	1493	1752	1439	752	6205
Uge 25 2020	901	1319	1553	1493	926	6192
Uge 26 2020	535	1370	1670	1508	862	5945

Uge 27 2020	634	1355	1631	1493	1047	6160
Uge 28* 2020	363	1207	327	1444	717	4058
Uge 29* 2020	219	1056	-	1230	342	2847
Uge 30* 2020	233	435	-	838	452	1958
Uge 31* 2020	125	511	-	818	442	1896
Uge 32* 2020	256	1182	1204	1211	334	4187
Uge 33 2020	602	1380	1438	1167	354	4941
Uge 34 2020	709	1266	1430	1190	594	5189
Uge 35 2020	634	1162	1361	1242	817	5216
Uge 36 2020	707	1419	1279	1430	954	5789
Uge 37 2020	753	1501	1221	1424	926	5825
Uge 38 2020	750	1375	1147	1332	837	5441
Uge 39 2020	735	1491	1130	1245	863	5464
Uge 40 2020	822	1512	1301	1396	957	5988
Uge 41 2020	889	1554	1398	1395	709	5945
Uge 42* 2020	517	1111	1367	936	720	4651
Uge 43 2020	1014	1545	1275	1467	789	6090
Uge 44 2020	883	1321	1354	1512	761	5831
Uge 45 2020	850	1232	1267	1523	822	5694
Uge 46 2020	679	1530	1608	1589	760	6166
Uge 47 2020	749	1473	1363	1517	914	6016
Uge 48 2020	814	1307	1241	1664	759	5785
Uge 49 2020	601	1347	1385	1443	769	5545
Uge 50 2020	783	1449	1377	1361	805	5775
Uge 51 2020	662	1294	1007	1143	798	4904
Uge 52* 2020	67	590	79	418	256	1410
Uge 53* 2020	113	432	89	199	95	928
Uge 1 2021	729	1261	1364	1384	876	5614
Uge 2 2021	779	1273	1337	1375	1109	5873
Uge 3 2021	751	1322	1593	1649	1052	6367
Uge 4 2021	830	1287	1605	1631	1048	6401
Uge 5 2021	713	1476	1509	1529	1219	6446
Uge 6 2021	772	1441	1439	1377	1100	6129
Uge 7* 2021	696	1255	1460	1083	942	5436
Uge 8 2021	170	1403	1880	1516	970	5939

Uge 9 2021	917	1381	1814	1458	1408	6978
Uge 10 2021	745	1553	1554	1533	1017	6402
Uge 11 2021	962	1548	1587	1296	1108	6501
Uge 12 2021	874	1619	1439	1515	1055	6502
Uge 13* 2021	225	455	533	163	347	1723
Uge 14* 2021	698	1151	1346	757	517	4469
Uge 15 2021	605	1557	1961	1348	901	6372
Uge 16 2021	402	1676	1770	1399	838	6085

Kilde: Landspatientregisteret, Sundhedsdatastyrelsen.

Anm.: Tallene for uge 15-16 2021 for Region Nordjylland er ikke retvisende og skyldes forsinkelse i indberetning.

Tabel 19. Antal somatiske ambulante besøg med fysisk fremmøde, uge 2 2020 til uge 16 2021.

	Region Nordjylland	Region Midtjylland	Region Syddanmark	Region Hovedstaden	Region Sjælland	Hele landet
Uge 2 2020	22.911	49.213	57.890	83.824	30.215	244.053
Uge 3 2020	22.692	48.100	57.611	82.262	30.038	240.703
Uge 4 2020	22.506	48.906	56.615	81.961	30.229	240.217
Uge 5 2020	22.421	48.119	56.118	82.508	29.700	238.866
Uge 6 2020	22.420	48.363	57.136	82.241	29.430	239.590
Uge 7* 2020	21.926	36.153	43.105	67.132	25.706	194.022
Uge 8 2020	17.583	48.951	57.376	81.580	28.404	233.894
Uge 9 2020	22.320	48.106	56.790	82.681	30.052	239.949
Uge 10 2020	21.368	46.367	54.510	79.675	28.809	230.729
Uge 11 2020	19.296	41.356	47.673	67.699	25.803	201.827
Uge 12 2020	11.672	22.135	26.791	37.509	15.080	113.187
Uge 13 2020	9.705	20.078	22.660	33.263	13.815	99.521
Uge 14 2020	10.316	20.853	22.786	34.520	14.434	102.909
Uge 15* 2020	6.703	14.082	16.123	26.215	10.325	73.448
Uge 16* 2020	9.988	19.790	22.905	34.577	14.211	101.471
Uge 17 2020	14.665	28.357	36.232	44.562	18.786	142.602
Uge 18 2020	14.257	28.611	36.328	44.892	17.501	141.589
Uge 19 2020	15.434	32.100	39.472	51.052	19.315	157.373
Uge 20 2020	19.291	39.737	47.854	61.386	24.223	192.491
Uge 21* 2020	15.590	31.078	38.259	50.724	19.801	155.452
Uge 22 2020	20.521	43.775	50.692	69.379	26.605	210.972
Uge 23* 2020	17.207	35.478	42.983	58.155	22.391	176.214

Uge 24 2020	20.982	45.377	52.781	72.418	27.401	218.959
Uge 25 2020	21.577	44.856	53.450	73.170	27.590	220.643
Uge 26 2020	20.160	45.343	52.218	73.108	27.673	218.502
Uge 27 2020	18.432	39.706	47.241	66.754	25.064	197.197
Uge 28* 2020	15.957	33.781	39.604	58.644	22.877	170.863
Uge 29* 2020	13.354	28.722	32.700	51.251	20.544	146.571
Uge 30* 2020	11.881	26.830	30.693	48.035	20.071	137.510
Uge 31* 2020	12.906	28.874	34.110	49.839	20.491	146.220
Uge 32* 2020	15.419	35.087	40.566	56.546	21.046	168.664
Uge 33 2020	19.176	42.967	48.719	68.410	24.922	204.194
Uge 34 2020	20.242	45.065	52.100	72.979	26.879	217.265
Uge 35 2020	20.484	45.082	52.580	73.359	28.075	219.580
Uge 36 2020	20.472	45.820	51.349	73.522	28.129	219.292
Uge 37 2020	20.925	46.418	51.905	73.891	28.698	221.837
Uge 38 2020	21.096	47.142	52.945	75.217	28.610	225.010
Uge 39 2020	21.252	46.981	53.464	74.620	29.043	225.360
Uge 40 2020	21.417	47.604	53.450	76.000	28.996	227.467
Uge 41 2020	21.861	47.461	52.309	76.960	28.883	227.474
Uge 42* 2020	15.365	34.190	39.464	60.068	23.145	172.232
Uge 43 2020	22.438	48.448	53.342	76.692	29.608	230.528
Uge 44 2020	21.703	47.418	52.673	75.055	28.949	225.798
Uge 45 2020	21.581	47.231	51.911	73.858	27.811	222.392
Uge 46 2020	21.026	47.520	52.618	74.443	28.475	224.082
Uge 47 2020	22.091	47.897	52.824	74.581	29.020	226.413
Uge 48 2020	21.494	47.527	52.021	74.211	28.728	223.981
Uge 49 2020	21.712	47.413	51.836	73.505	28.242	222.708
Uge 50 2020	21.504	47.132	51.861	71.596	27.789	219.882
Uge 51 2020	21.971	46.322	52.041	70.146	27.280	217.760
Uge 52* 2020	11.250	24.544	28.235	37.429	14.485	115.943
Uge 53* 2020	8.630	18.792	22.247	31.835	11.785	93.289
Uge 1 2021	20.295	38.941	48.038	58.791	21.427	187.492
Uge 2 2021	20.566	38.850	47.720	59.956	22.257	189.349
Uge 3 2021	20.264	40.114	48.198	61.610	22.854	193.040
Uge 4 2021	20.045	40.666	48.935	63.419	23.214	196.279
Uge 5 2021	20.483	41.667	48.629	63.999	23.234	198.012

Uge 6 2021	20.692	43.358	48.277	66.010	23.436	201.773
Uge 7* 2021	19.869	32.871	38.186	57.323	22.061	170.310
Uge 8 2021	16.048	44.713	50.772	69.261	23.942	204.736
Uge 9 2021	21.243	44.573	49.046	69.956	26.487	211.305
Uge 10 2021	21.063	45.240	50.281	71.880	27.529	215.993
Uge 11 2021	21.991	46.280	51.731	72.933	28.150	221.085
Uge 12 2021	22.077	46.711	52.567	74.711	29.183	225.249
Uge 13* 2021	11.591	24.280	27.711	43.448	17.021	124.051
Uge 14* 2021	17.957	38.761	42.104	63.099	23.109	185.030
Uge 15 2021	20.574	45.622	51.432	74.283	28.372	220.283
Uge 16 2021	19.742	46.116	51.173	74.242	28.847	220.120

Kilde: Landspatientregisteret, Sundhedsdatastyrelsen.

Tabel 20. Antal psykiatriske ambulante besøg med fysisk fremmøde, uge 2 2020 til uge 16 2021.

	Region Nordjylland	Region Midtjylland	Region Syddanmark	Region Hovedstaden	Region Sjælland	Hele landet
Uge 2 2020	2.024	5.448	5.345	9.763	2.517	25.097
Uge 3 2020	1.888	5.217	4.912	9.451	2.611	24.079
Uge 4 2020	1.860	5.135	5.005	9.424	2.507	23.931
Uge 5 2020	1.672	5.156	4.934	9.268	2.489	23.519
Uge 6 2020	1.799	5.137	5.018	9.199	2.458	23.611
Uge 7* 2020	1.785	3.622	3.443	7.823	2.030	18.703
Uge 8 2020	1.367	5.395	5.188	9.501	2.526	23.977
Uge 9 2020	1.894	5.065	4.912	9.261	2.446	23.578
Uge 10 2020	1.758	5.169	4.828	8.920	2.396	23.071
Uge 11 2020	1.198	4.058	3.685	7.386	1.920	18.247
Uge 12 2020	342	1.705	1.108	3.155	598	6.908
Uge 13 2020	266	1.629	1.051	3.333	511	6.790
Uge 14 2020	352	1.660	1.189	4.163	602	7.966
Uge 15* 2020	181	860	676	2.219	400	4.336
Uge 16* 2020	352	1.721	1.361	4.254	640	8.328
Uge 17 2020	581	2.496	2.417	5.881	1.122	12.497
Uge 18 2020	748	2.760	2.963	6.292	1.401	14.164
Uge 19 2020	948	3.151	3.480	6.687	1.642	15.908
Uge 20 2020	1.417	3.823	4.375	8.168	2.006	19.789
Uge 21* 2020	1.084	3.197	3.332	6.175	1.649	15.437

Uge 22 2020	1.626	4.620	4.750	8.986	2.289	22.271
Uge 23* 2020	1.348	3.706	3.753	7.125	1.877	17.809
Uge 24 2020	1.749	4.711	4.457	8.966	2.408	22.291
Uge 25 2020	1.711	4.788	4.686	8.995	2.405	22.585
Uge 26 2020	1.657	4.844	4.547	8.929	2.392	22.369
Uge 27 2020	1.581	4.493	4.222	8.206	2.231	20.733
Uge 28* 2020	1.283	3.357	3.351	7.078	1.971	17.040
Uge 29* 2020	898	2.260	2.461	5.820	1.489	12.928
Uge 30* 2020	625	1.880	2.122	5.041	1.359	11.027
Uge 31* 2020	740	2.402	2.542	5.809	1.499	12.992
Uge 32* 2020	1.175	3.536	3.351	7.107	1.710	16.879
Uge 33 2020	1.466	4.032	4.058	7.920	1.884	19.360
Uge 34 2020	1.618	4.394	4.386	8.370	2.089	20.857
Uge 35 2020	1.531	4.552	4.393	8.389	2.205	21.070
Uge 36 2020	1.651	4.653	4.405	8.435	2.292	21.436
Uge 37 2020	1.595	4.586	4.459	8.460	2.279	21.379
Uge 38 2020	1.665	4.681	4.473	8.784	2.413	22.016
Uge 39 2020	1.663	4.638	4.559	8.902	2.452	22.214
Uge 40 2020	1.653	4.769	4.777	9.294	2.361	22.854
Uge 41 2020	1.685	4.906	4.721	9.146	2.456	22.914
Uge 42* 2020	1.053	3.028	3.086	6.765	1.812	15.744
Uge 43 2020	1.624	4.882	4.853	9.181	2.374	22.914
Uge 44 2020	1.633	4.671	4.749	8.769	2.400	22.222
Uge 45 2020	1.594	4.675	4.596	8.490	2.292	21.647
Uge 46 2020	1.556	4.716	4.707	8.915	2.301	22.195
Uge 47 2020	1.634	4.922	4.720	9.006	2.379	22.661
Uge 48 2020	1.632	4.639	4.596	8.713	2.298	21.878
Uge 49 2020	1.644	4.365	4.455	8.601	2.100	21.165
Uge 50 2020	1.685	4.254	4.573	8.308	2.180	21.000
Uge 51 2020	1.612	4.178	4.520	8.416	1.969	20.695
Uge 52* 2020	637	1.756	1.741	3.757	954	8.845
Uge 53* 2020	318	862	1.086	2.246	708	5.220
Uge 1 2021	1.450	3.685	4.170	8.389	1.825	19.519
Uge 2 2021	1.347	3.601	4.092	8.177	1.929	19.146
Uge 3 2021	1.368	3.479	4.030	8.675	1.945	19.497

Uge 4 2021	1.384	3.649	4.222	8.441	1.950	19.646
Uge 5 2021	1.393	3.536	4.065	8.674	2.002	19.670
Uge 6 2021	1.457	3.799	4.116	8.531	1.880	19.783
Uge 7* 2021	1.430	2.595	3.187	7.263	1.737	16.212
Uge 8 2021	1.063	3.908	4.368	8.970	2.097	20.406
Uge 9 2021	1.517	3.918	4.358	8.574	2.046	20.413
Uge 10 2021	1.533	4.151	4.464	9.058	2.226	21.432
Uge 11 2021	1.577	4.108	4.376	9.350	2.194	21.605
Uge 12 2021	1.629	4.352	4.701	9.502	2.360	22.544
Uge 13* 2021	595	1.564	1.713	3.979	1.086	8.937
Uge 14* 2021	1.246	3.430	3.530	7.435	1.700	17.341
Uge 15 2021	1.401	4.251	4.384	9.434	2.321	21.791
Uge 16 2021	1.255	4.202	4.396	9.188	2.367	21.408

Kilde: Landspatientregisteret, Sundhedsdatastyrelsen.

Tabel 21. Antal telefonkonsultationer (somatisk), uge 2 2020 til uge 16 2021.

	Region Nordjylland	Region Midtjylland	Region Syddanmark	Region Hovedstaden	Region Sjælland	Hele landet
Uge 2 2020	3.581	10.706	8.942	13.233	4.630	41.092
Uge 3 2020	3.682	10.343	8.742	12.910	4.369	40.046
Uge 4 2020	3.515	10.762	8.525	13.138	4.503	40.443
Uge 5 2020	3.472	10.345	8.394	12.746	4.432	39.389
Uge 6 2020	3.677	10.846	8.816	13.594	4.723	41.656
Uge 7 2020	3.421	8.456	7.402	11.748	4.304	35.331
Uge 8 2020	2.876	10.796	9.023	14.070	4.993	41.758
Uge 9 2020	3.604	10.633	9.097	14.319	5.496	43.149
Uge 10 2020	3.588	10.779	8.968	14.208	5.143	42.686
Uge 11 2020	4.950	14.220	12.874	20.733	7.003	59.780
Uge 12 2020	7.065	19.051	20.569	31.252	9.698	87.635
Uge 13 2020	6.871	16.780	17.127	29.514	9.073	79.365
Uge 14 2020	6.601	16.007	16.614	28.946	8.763	76.931
Uge 15* 2020	3.217	8.492	8.796	14.943	4.775	40.223
Uge 16* 2020	5.457	13.829	14.023	24.197	7.196	64.702
Uge 17 2020	5.815	15.309	15.387	27.314	7.791	71.616
Uge 18 2020	4.778	12.647	12.821	23.682	7.109	61.037
Uge 19 2020	4.658	12.802	12.435	23.401	7.243	60.539

Uge 20 2020	5.325	14.518	14.560	26.452	8.094	68.949
Uge 21* 2020	3.783	10.587	10.536	19.320	5.973	50.199
Uge 22 2020	4.945	13.827	13.269	25.978	7.482	65.501
Uge 23* 2020	3.746	10.435	10.230	18.739	5.539	48.689
Uge 24 2020	4.548	13.429	12.736	23.255	6.790	60.758
Uge 25 2020	4.292	12.958	12.677	21.957	6.863	58.747
Uge 26 2020	4.459	13.118	12.263	22.739	6.928	59.507
Uge 27 2020	4.184	11.851	10.647	20.569	6.339	53.590
Uge 28* 2020	3.549	10.158	9.154	16.838	5.512	45.211
Uge 29* 2020	3.142	8.625	7.426	14.437	4.950	38.580
Uge 30* 2020	2.726	7.993	7.217	13.223	4.487	35.646
Uge 31* 2020	2.815	8.398	7.755	13.781	4.960	37.709
Uge 32* 2020	3.310	9.364	8.296	15.102	4.880	40.952
Uge 33 2020	3.777	11.382	9.964	18.010	5.949	49.082
Uge 34 2020	3.983	11.638	10.444	18.823	6.071	50.959
Uge 35 2020	3.923	11.991	10.635	19.657	5.936	52.142
Uge 36 2020	3.819	11.271	10.391	18.918	6.118	50.517
Uge 37 2020	3.939	11.997	10.558	19.213	6.301	52.008
Uge 38 2020	4.147	11.773	11.172	20.358	6.236	53.686
Uge 39 2020	4.231	12.159	11.309	20.431	6.585	54.715
Uge 40 2020	4.360	12.268	11.256	20.695	6.527	55.106
Uge 41 2020	4.655	12.821	11.352	20.475	6.781	56.084
Uge 42* 2020	3.456	9.452	8.431	15.777	5.297	42.413
Uge 43 2020	4.567	12.677	11.270	20.933	6.852	56.299
Uge 44 2020	4.852	12.204	11.223	20.470	6.662	55.411
Uge 45 2020	4.654	12.504	11.062	20.775	6.833	55.828
Uge 46 2020	4.818	12.583	11.211	20.644	6.800	56.056
Uge 47 2020	4.791	12.629	11.379	20.759	7.083	56.641
Uge 48 2020	4.727	12.445	11.271	19.560	6.247	54.250
Uge 49 2020	4.610	12.400	11.389	18.826	5.700	52.925
Uge 50 2020	4.665	12.798	11.876	20.614	6.073	56.026
Uge 51 2020	5.486	14.044	12.993	22.439	6.791	61.753
Uge 52* 2020	3.174	8.772	7.405	13.887	4.047	37.285
Uge 53* 2020	1.970	5.285	4.983	9.680	2.960	24.878
Uge 1 2021	5.053	13.711	12.528	25.474	8.110	64.876

Uge 2 2021	5.251	13.484	12.186	25.026	7.844	63.791
Uge 3 2021	5.035	13.877	12.382	24.560	7.575	63.429
Uge 4 2021	4.683	13.053	11.940	23.707	7.226	60.609
Uge 5 2021	4.680	12.942	11.643	23.008	7.292	59.565
Uge 6 2021	4.728	13.577	12.113	23.314	7.731	61.463
Uge 7* 2021	4.773	10.358	9.071	18.426	6.415	49.043
Uge 8 2021	4.126	13.894	12.522	23.989	6.995	61.526
Uge 9 2021	5.173	13.202	11.435	22.351	6.938	59.099
Uge 10 2021	4.984	13.224	11.697	22.458	6.899	59.262
Uge 11 2021	4.918	13.408	11.420	22.412	6.619	58.777
Uge 12 2021	5.098	13.484	11.685	22.846	6.960	60.073
Uge 13* 2021	2.698	7.555	5.756	11.715	3.640	31.364
Uge 14* 2021	4.252	10.758	9.290	18.013	5.361	47.674
Uge 15 2021	4.924	12.619	10.417	20.861	6.108	54.929
Uge 16 2021	4.763	12.283	10.078	19.985	5.682	52.791

Kilde: Landspatientregisteret, Sundhedsdatastyrelsen.

Tabel 22. Antal telefonkonsultationer (psykiatri), uge 2 2020 til uge 16 2021.

	Region Nordjylland	Region Midtjylland	Region Syddanmark	Region Hovedstaden	Region Sjælland	Hele landet
Uge 2 2020	387	1364	1233	1321	453	4758
Uge 3 2020	313	1194	1131	1231	438	4307
Uge 4 2020	339	1267	1190	1265	447	4508
Uge 5 2020	363	1272	1125	1293	455	4508
Uge 6 2020	337	1277	1199	1288	458	4559
Uge 7* 2020	309	975	823	1209	463	3779
Uge 8 2020	308	1294	1111	1481	608	4802
Uge 9 2020	381	1322	1123	1443	602	4871
Uge 10 2020	328	1223	1163	1460	575	4749
Uge 11 2020	641	2279	2109	2474	1072	8575
Uge 12 2020	1774	4658	5128	6861	2368	20789
Uge 13 2020	2073	5093	5789	7850	2575	23380
Uge 14 2020	2250	5343	6093	7932	2651	24269
Uge 15* 2020	1010	2102	2486	3461	1143	10202
Uge 16* 2020	1788	4067	4738	5674	1967	18234
Uge 17 2020	1761	4013	4349	5363	2122	17608

Uge 18 2020	1457	3224	3279	4410	1692	14062
Uge 19 2020	1274	2938	2991	3812	1434	12449
Uge 20 2020	1247	3089	2855	3838	1478	12507
Uge 21* 2020	825	1934	1931	2708	1082	8480
Uge 22 2020	963	2538	2427	3242	1358	10528
Uge 23* 2020	645	1718	1726	2318	928	7335
Uge 24 2020	735	2098	1961	2482	1124	8400
Uge 25 2020	674	1897	1834	2398	1144	7947
Uge 26 2020	716	1860	1788	2368	1104	7836
Uge 27 2020	647	1708	1776	2366	907	7404
Uge 28* 2020	567	1535	1511	2151	814	6578
Uge 29* 2020	502	1215	1197	1764	738	5416
Uge 30* 2020	391	987	1104	1570	720	4772
Uge 31* 2020	424	1170	1194	1722	753	5263
Uge 32* 2020	467	1385	1350	1993	895	6090
Uge 33 2020	546	1630	1454	2078	869	6577
Uge 34 2020	571	1701	1497	2144	946	6859
Uge 35 2020	592	1791	1637	2166	997	7183
Uge 36 2020	570	1604	1482	2092	961	6709
Uge 37 2020	607	1488	1640	2140	908	6783
Uge 38 2020	669	1694	1686	2167	968	7184
Uge 39 2020	654	1724	1720	2309	1050	7457
Uge 40 2020	696	1805	1742	2333	1049	7625
Uge 41 2020	791	1880	1795	2369	1084	7919
Uge 42* 2020	531	1296	1289	1791	799	5706
Uge 43 2020	762	1808	1785	2319	1056	7730
Uge 44 2020	815	1830	1766	2317	1099	7827
Uge 45 2020	930	1805	1728	2323	1101	7887
Uge 46 2020	1043	1906	1791	2466	1159	8365
Uge 47 2020	1001	1809	1783	2310	1117	8020
Uge 48 2020	972	1877	1793	2198	935	7775
Uge 49 2020	933	1992	1738	2114	906	7683
Uge 50 2020	945	2140	1880	2487	1066	8518
Uge 51 2020	1113	2545	2142	3021	1358	10179
Uge 52* 2020	623	1362	1248	1800	800	5833

Uge 53* 2020	332	791	796	1089	568	3576
Uge 1 2021	1194	2603	2464	3589	1745	11595
Uge 2 2021	1348	2576	2310	3685	1766	11685
Uge 3 2021	1300	2504	2211	3332	1658	11005
Uge 4 2021	1246	2486	2225	3139	1544	10640
Uge 5 2021	1136	2313	2153	3064	1558	10224
Uge 6 2021	1097	2403	2288	3165	1485	10438
Uge 7* 2021	967	1644	1466	2553	1198	7828
Uge 8 2021	887	2142	2088	2917	1457	9491
Uge 9 2021	1079	2045	1877	2625	1401	9027
Uge 10 2021	1068	2136	1907	2824	1332	9267
Uge 11 2021	1015	2098	1885	2692	1337	9027
Uge 12 2021	1066	2297	2026	2904	1499	9792
Uge 13* 2021	481	916	848	1423	694	4362
Uge 14* 2021	811	1604	1651	2267	988	7321
Uge 15 2021	836	1921	1862	2472	1215	8306
Uge 16 2021	743	1812	1669	2259	1110	7593

Kilde: Landspatientregisteret, Sundhedsdatastyrelsen.

Tabel 23. Antal videokonsultationer (somatisk), uge 2 2020 til uge 16 2021.

	Region Nordjylland	Region Midtjylland	Region Syddanmark	Region Hovedstaden	Region Sjælland	Hele landet
Uge 2 2020	<5	10	88	11	17	130
Uge 3 2020	8	12	68	8	7	103
Uge 4 2020	<5	22	73	<5	14	120
Uge 5 2020	<5	15	55	14	34	120
Uge 6 2020	<5	22	82	11	31	150
Uge 7* 2020	6	12	52	10	11	91
Uge 8 2020	<5	9	76	7	23	120
Uge 9 2020	9	18	67	7	12	113
Uge 10 2020	8	22	73	12	17	132
Uge 11 2020	15	27	82	15	34	173
Uge 12 2020	57	26	93	44	52	272
Uge 13 2020	167	48	129	47	42	433
Uge 14 2020	263	106	120	97	62	648

Uge 15* 2020	91	46	68	40	<5	250
Uge 16* 2020	226	90	121	62	73	572
Uge 17 2020	310	134	139	74	73	730
Uge 18 2020	247	110	144	84	83	668
Uge 19 2020	225	93	128	65	61	572
Uge 20 2020	256	111	152	73	70	662
Uge 21* 2020	177	70	101	60	31	439
Uge 22 2020	205	83	145	73	35	541
Uge 23* 2020	140	55	121	47	28	391
Uge 24 2020	142	69	149	61	37	458
Uge 25 2020	146	172	143	66	28	555
Uge 26 2020	107	109	162	56	33	467
Uge 27 2020	111	85	102	65	28	391
Uge 28* 2020	77	27	98	58	30	290
Uge 29* 2020	44	22	103	49	14	232
Uge 30* 2020	7	12	77	43	14	153
Uge 31* 2020	33	17	84	46	11	191
Uge 32* 2020	110	41	115	38	19	323
Uge 33 2020	96	44	91	55	43	329
Uge 34 2020	113	57	107	52	53	382
Uge 35 2020	88	68	186	43	36	421
Uge 36 2020	88	48	79	52	60	327
Uge 37 2020	74	61	182	48	53	418
Uge 38 2020	91	52	228	47	62	480
Uge 39 2020	98	53	218	91	70	530
Uge 40 2020	87	63	196	60	87	493
Uge 41 2020	120	76	197	112	89	594
Uge 42* 2020	59	47	143	50	60	359
Uge 43 2020	121	58	208	192	81	660
Uge 44 2020	122	83	199	97	85	586
Uge 45 2020	129	99	203	97	105	633
Uge 46 2020	164	84	209	111	113	681
Uge 47 2020	197	72	160	124	110	663
Uge 48 2020	193	66	184	145	109	697
Uge 49 2020	176	94	224	140	130	764

Uge 50 2020	157	107	261	208	109	842
Uge 51 2020	211	209	227	194	130	971
Uge 52* 2020	87	107	107	86	41	428
Uge 53* 2020	7	11	71	29	10	128
Uge 1 2021	198	239	161	220	116	934
Uge 2 2021	199	259	231	360	159	1208
Uge 3 2021	222	258	197	254	148	1079
Uge 4 2021	204	276	441	208	147	1276
Uge 5 2021	254	292	284	203	195	1228
Uge 6 2021	257	296	236	219	219	1227
Uge 7* 2021	289	194	308	166	115	1072
Uge 8 2021	206	288	321	239	137	1191
Uge 9 2021	231	283	314	219	163	1210
Uge 10 2021	249	290	203	254	146	1142
Uge 11 2021	223	355	318	323	166	1385
Uge 12 2021	238	316	286	263	202	1305
Uge 13* 2021	62	113	115	82	26	398
Uge 14* 2021	167	257	191	199	171	985
Uge 15 2021	204	296	181	216	170	1067
Uge 16 2021	147	291	287	197	142	1064

Kilde: Landspatientregisteret, Sundhedsdatastyrelsen.

Anm: Antal under 5 er diskretioneret og angivet med '<5'. Tallet for hele landet er afrundet til nærmeste 5.

Tabel 24. Antal videokonsultationer (psykiatri), uge 2 2020 til uge 16 2021.

	Region Nordjylland	Region Midtjylland	Region Syddanmark	Region Hovedstaden	Region Sjælland	Hele landet
Uge 2 2020	-	23	95	5	<5	125
Uge 3 2020	<5	9	95	10	<5	120
Uge 4 2020	<5	17	109	14	<5	150
Uge 5 2020	<5	13	96	8	<5	120
Uge 6 2020	<5	19	104	9	-	135
Uge 7* 2020	<5	5	82	10	-	100
Uge 8 2020	-	17	106	12	<5	140
Uge 9 2020	<5	11	91	7	<5	110
Uge 10 2020	<5	20	112	6	<5	140

Uge 11 2020	<5	13	128	11	10	165
Uge 12 2020	40	93	262	19	25	439
Uge 13 2020	131	320	568	50	41	1110
Uge 14 2020	196	621	698	105	42	1662
Uge 15* 2020	90	277	296	58	15	736
Uge 16* 2020	195	610	502	90	49	1446
Uge 17 2020	195	655	555	96	44	1545
Uge 18 2020	160	585	344	69	18	1176
Uge 19 2020	120	483	324	75	41	1043
Uge 20 2020	98	480	339	75	39	1031
Uge 21* 2020	70	278	205	53	16	622
Uge 22 2020	76	338	282	57	37	790
Uge 23* 2020	54	197	195	42	15	503
Uge 24 2020	37	208	216	43	22	526
Uge 25 2020	37	168	233	57	19	514
Uge 26 2020	35	169	216	27	14	461
Uge 27 2020	27	114	182	19	13	355
Uge 28* 2020	26	78	134	31	5	274
Uge 29* 2020	12	50	102	21	15	200
Uge 30* 2020	6	42	81	13	14	156
Uge 31* 2020	5	40	102	20	9	176
Uge 32* 2020	18	53	103	23	14	211
Uge 33 2020	16	135	137	22	7	317
Uge 34 2020	20	130	174	20	15	359
Uge 35 2020	10	124	176	17	14	341
Uge 36 2020	18	128	151	17	22	336
Uge 37 2020	11	112	176	20	23	342
Uge 38 2020	32	149	179	26	23	409
Uge 39 2020	31	129	232	31	43	466
Uge 40 2020	41	173	232	34	29	509
Uge 41 2020	40	158	229	37	49	513
Uge 42* 2020	31	77	176	21	35	340
Uge 43 2020	39	163	262	32	30	526
Uge 44 2020	40	173	288	47	49	597
Uge 45 2020	79	189	325	28	79	700

Uge 46 2020	94	221	358	35	74	782
Uge 47 2020	115	198	339	62	62	776
Uge 48 2020	97	232	311	37	76	753
Uge 49 2020	73	247	316	59	63	758
Uge 50 2020	62	336	350	77	88	913
Uge 51 2020	82	466	440	112	99	1199
Uge 52* 2020	47	282	225	61	75	690
Uge 53* 2020	17	86	169	23	44	339
Uge 1 2021	86	729	548	130	165	1658
Uge 2 2021	282	905	680	130	226	2223
Uge 3 2021	262	905	766	140	259	2332
Uge 4 2021	296	928	723	132	326	2405
Uge 5 2021	263	902	677	157	287	2286
Uge 6 2021	283	898	726	165	301	2373
Uge 7* 2021	248	520	528	110	203	1609
Uge 8 2021	144	863	676	161	155	1999
Uge 9 2021	240	809	600	149	232	2030
Uge 10 2021	230	771	600	127	243	1971
Uge 11 2021	208	763	592	152	225	1940
Uge 12 2021	226	699	591	162	237	1915
Uge 13* 2021	63	237	200	38	86	624
Uge 14* 2021	139	467	435	126	170	1337
Uge 15 2021	175	575	503	99	254	1606
Uge 16 2021	120	541	448	101	212	1422

Kilde: Landspatientregisteret, Sundhedsdatastyrelsen.

Anm: Antal under 5 er diskretioneret og angivet med '<5'. Tallet for hele landet er afrundet til nærmeste 5.

Tabel 25. Antal udførte planlagte operationer, uge 2 2020 til uge 16 2021.

	Region Nordjylland	Region Midtjylland	Region Syddanmark	Region Hovedstaden	Region Sjælland	Hele landet
Uge 2 2020	2.101	4.501	5.082	6.602	2.376	20.662
Uge 3 2020	2.122	4.508	5.186	6.743	2.341	20.900
Uge 4 2020	2.090	4.439	5.177	6.687	2.514	20.907
Uge 5 2020	2.252	4.481	5.178	6.467	2.430	20.808
Uge 6 2020	2.159	4.467	5.080	6.408	2.503	20.617
Uge 7* 2020	1.969	2.841	3.216	4.411	1.837	14.274

Uge 8 2020	1.428	4.625	5.204	6.330	2.169	19.756
Uge 9 2020	2.165	4.406	5.060	6.740	2.420	20.791
Uge 10 2020	2.015	4.488	4.998	6.223	2.368	20.092
Uge 11 2020	1.914	4.120	4.779	5.821	2.131	18.765
Uge 12 2020	1.204	2.067	2.619	3.645	1.543	11.078
Uge 13 2020	1.104	1.932	2.312	3.253	1.332	9.933
Uge 14 2020	1.135	1.948	2.428	2.886	1.249	9.646
Uge 15* 2020	664	1.120	1.461	1.664	740	5.649
Uge 16* 2020	917	1.606	2.201	2.771	1.213	8.708
Uge 17 2020	1.379	2.915	3.667	4.237	1.452	13.650
Uge 18 2020	1.328	2.816	3.415	4.050	1.315	12.924
Uge 19 2020	1.407	2.973	3.604	4.432	1.513	13.929
Uge 20 2020	1.727	3.755	4.667	5.678	1.934	17.761
Uge 21* 2020	1.405	2.644	3.310	4.091	1.510	12.960
Uge 22 2020	1.942	3.901	4.823	6.051	2.110	18.827
Uge 23* 2020	1.599	3.048	3.966	4.567	1.770	14.950
Uge 24 2020	2.038	4.004	5.004	6.306	2.207	19.559
Uge 25 2020	2.035	4.155	4.777	6.072	2.200	19.239
Uge 26 2020	2.011	4.009	4.507	5.864	2.048	18.439
Uge 27 2020	1.589	3.302	3.945	4.929	1.934	15.699
Uge 28* 2020	1.298	2.713	3.232	4.490	1.648	13.381
Uge 29* 2020	1.107	2.079	2.541	3.310	1.374	10.411
Uge 30* 2020	1.005	1.884	2.440	3.042	1.248	9.619
Uge 31* 2020	1.133	2.259	2.956	3.421	1.167	10.936
Uge 32* 2020	1.385	2.802	3.551	4.079	1.507	13.324
Uge 33 2020	1.642	3.677	4.048	5.220	1.948	16.535
Uge 34 2020	1.878	4.247	4.848	5.991	2.197	19.161
Uge 35 2020	2.011	4.471	4.915	6.021	2.360	19.778
Uge 36 2020	2.005	4.434	4.982	5.979	2.280	19.680
Uge 37 2020	2.052	4.496	5.000	6.210	2.338	20.096
Uge 38 2020	2.059	4.486	5.091	5.970	2.367	19.973
Uge 39 2020	2.097	4.485	5.036	6.219	2.480	20.317
Uge 40 2020	2.021	4.396	5.052	6.536	2.436	20.441
Uge 41 2020	2.185	4.452	5.284	6.357	2.376	20.654
Uge 42* 2020	1.263	2.775	3.004	4.349	1.597	12.988

Uge 43 2020	2.197	4.658	5.264	6.459	2.465	21.043
Uge 44 2020	2.131	4.600	5.163	6.608	2.544	21.046
Uge 45 2020	2.143	4.657	5.043	6.525	2.427	20.795
Uge 46 2020	2.189	4.719	5.212	6.643	2.370	21.133
Uge 47 2020	2.220	4.849	4.995	6.591	2.459	21.114
Uge 48 2020	2.186	4.842	4.993	6.670	2.479	21.170
Uge 49 2020	2.228	4.685	4.999	6.471	2.498	20.881
Uge 50 2020	2.165	4.577	5.123	6.330	2.253	20.448
Uge 51 2020	2.155	4.466	5.000	6.121	2.187	19.929
Uge 52* 2020	1.089	1.840	2.405	2.508	1.003	8.845
Uge 53* 2020	740	1.263	1.765	1.894	697	6.359
Uge 1 2021	1.949	3.266	4.274	4.625	1.597	15.711
Uge 2 2021	1.927	3.592	4.385	4.948	1.615	16.467
Uge 3 2021	1.882	3.755	4.378	4.990	1.627	16.632
Uge 4 2021	1.907	3.967	4.570	5.360	1.685	17.489
Uge 5 2021	1.954	4.024	4.443	5.512	1.688	17.621
Uge 6 2021	1.974	4.259	4.601	5.730	1.696	18.260
Uge 7* 2021	1.888	2.832	3.017	4.123	1.524	13.384
Uge 8 2021	1.544	4.444	4.913	5.865	1.737	18.503
Uge 9 2021	2.121	4.637	4.783	6.212	1.952	19.705
Uge 10 2021	2.209	4.494	4.897	6.383	2.118	20.101
Uge 11 2021	2.229	4.693	5.051	6.506	2.171	20.650
Uge 12 2021	2.177	4.576	5.150	6.580	2.245	20.728
Uge 13* 2021	1.050	1.751	2.000	2.674	1.149	8.624
Uge 14* 2021	1.729	3.471	3.942	5.342	1.808	16.292
Uge 15 2021	2.146	4.290	4.880	6.476	2.240	20.032
Uge 16 2021	2.001	4.219	4.770	6.516	2.422	19.928

Kilde: Landspatientregisteret, Sundhedsdatastyrelsen.

Tabel 26. Antal udførte akutte operationer, uge 2 2020 til uge 16 2021.

	Region Nordjylland	Region Midtjylland	Region Syddanmark	Region Hovedstaden	Region Sjælland	Hele landet
Uge 2 2020	488	1015	995	1829	446	4773
Uge 3 2020	505	930	1049	1676	455	4615
Uge 4 2020	510	1058	1008	1726	395	4697
Uge 5 2020	520	987	989	1655	414	4565

Uge 6 2020	536	1027	1063	1798	444	4868
Uge 7* 2020	491	987	1056	1715	449	4698
Uge 8 2020	499	1024	1106	1810	451	4890
Uge 9 2020	522	972	1077	1735	393	4699
Uge 10 2020	439	1060	1125	1790	440	4854
Uge 11 2020	502	951	1029	1584	457	4523
Uge 12 2020	452	961	879	1360	418	4070
Uge 13 2020	413	943	917	1344	382	3999
Uge 14 2020	428	923	919	1440	404	4114
Uge 15* 2020	398	902	1056	1557	397	4310
Uge 16* 2020	438	934	997	1618	424	4411
Uge 17 2020	500	1051	1123	1720	466	4860
Uge 18 2020	421	959	975	1696	437	4488
Uge 19 2020	452	969	1053	1826	430	4730
Uge 20 2020	459	953	1000	1702	447	4561
Uge 21* 2020	455	912	1194	1789	428	4778
Uge 22 2020	514	1033	1163	1902	506	5118
Uge 23 2020	503	1074	1144	1861	432	5014
Uge 24* 2020	586	1079	1095	2010	435	5205
Uge 25 2020	533	1170	1229	2058	515	5505
Uge 26 2020	569	1215	1309	2145	519	5757
Uge 27 2020	526	1152	1153	2038	438	5307
Uge 28* 2020	530	1097	1066	1922	481	5096
Uge 29* 2020	515	1167	1162	2008	504	5356
Uge 30* 2020	508	1079	1048	1917	474	5026
Uge 31* 2020	490	1115	1049	1856	509	5019
Uge 32* 2020	532	1193	1187	2099	456	5467
Uge 33 2020	518	1216	1266	2137	578	5715
Uge 34 2020	500	1198	1132	2012	456	5298
Uge 35 2020	506	1047	1167	1863	508	5091
Uge 36 2020	509	1133	1213	1918	520	5293
Uge 37 2020	525	1144	1119	1968	536	5292
Uge 38 2020	494	1086	1179	1942	501	5202
Uge 39 2020	460	1098	1215	2081	508	5362
Uge 40 2020	482	1101	1137	1971	539	5230

Uge 41 2020	475	1050	1133	1880	523	5061
Uge 42* 2020	466	977	1046	1834	517	4840
Uge 43 2020	466	1116	1055	1917	493	5047
Uge 44 2020	481	1102	991	1859	499	4932
Uge 45 2020	477	1084	1094	1817	510	4982
Uge 46 2020	474	1106	1081	1855	543	5059
Uge 47 2020	495	1087	1034	1763	460	4839
Uge 48 2020	456	1104	1016	1795	479	4850
Uge 49 2020	447	971	958	1794	495	4665
Uge 50 2020	455	1065	927	1702	500	4649
Uge 51 2020	496	1134	950	1616	481	4677
Uge 52* 2020	444	935	908	1464	405	4156
Uge 53* 2020	445	1006	915	1604	446	4416
Uge 1 2021	475	1082	904	1593	450	4504
Uge 2 2021	523	1082	958	1625	483	4671
Uge 3 2021	520	1103	950	1622	485	4680
Uge 4 2021	469	1165	963	1646	508	4751
Uge 5 2021	508	1008	1038	1583	456	4593
Uge 6 2021	547	1062	1047	1731	494	4881
Uge 7* 2021	502	1130	968	1719	454	4773
Uge 8 2021	448	1058	943	1786	476	4711
Uge 9 2021	490	1025	970	1711	501	4697
Uge 10 2021	475	1056	1008	1786	477	4802
Uge 11 2021	482	997	961	1813	514	4767
Uge 12 2021	491	991	956	1698	463	4599
Uge 13* 2021	487	983	985	1765	448	4668
Uge 14* 2021	487	986	981	1604	498	4556
Uge 15 2021	495	952	928	1684	530	4589
Uge 16 2021	524	1001	982	1749	481	4737

Kilde: Landspatientregisteret, Sundhedsdatastyrelsen.

Tabel 27. Antal planlagte PCI procedurer, uge 2 2020 til uge 16 2021.

	Region Nordjylland	Region Midtjylland	Region Syddanmark	Region Hovedstaden	Region Sjælland	Hele landet
Uge 2 2020	10	25	23	16	11	85
Uge 3 2020	14	16	21	15	15	81

Uge 4 2020	8	14	29	17	9	77
Uge 5 2020	10	15	22	22	12	81
Uge 6 2020	16	26	27	20	11	100
Uge 7* 2020	10	21	21	8	5	65
Uge 8 2020	<5	26	25	23	7	80
Uge 9 2020	5	22	23	19	7	76
Uge 10 2020	9	22	22	19	6	78
Uge 11 2020	8	15	19	21	7	70
Uge 12 2020	10	8	16	13	7	54
Uge 13 2020	<5	12	16	16	5	50
Uge 14 2020	<5	14	18	12	9	55
Uge 15* 2020	<5	8	9	11	<5	35
Uge 16* 2020	<5	18	22	6	7	55
Uge 17 2020	10	17	27	15	12	81
Uge 18 2020	<5	16	19	11	6	55
Uge 19 2020	12	22	26	10	<5	75
Uge 20 2020	12	24	30	10	11	87
Uge 21* 2020	<5	17	18	15	8	60
Uge 22 2020	9	31	28	22	12	102
Uge 23 2020	12	25	27	17	10	91
Uge 24* 2020	15	28	22	14	11	90
Uge 25 2020	10	23	31	22	10	96
Uge 26 2020	14	22	30	20	10	96
Uge 27 2020	13	28	24	18	11	94
Uge 28* 2020	<5	22	25	10	6	65
Uge 29* 2020	10	14	23	8	11	66
Uge 30* 2020	8	25	26	5	<5	70
Uge 31* 2020	<5	17	26	5	<5	55
Uge 32 2020	6	23	17	9	11	66
Uge 33 2020	6	25	31	17	10	89
Uge 34 2020	10	20	19	15	6	70
Uge 35 2020	5	21	28	23	<5	80
Uge 36 2020	12	24	19	18	14	87
Uge 37 2020	14	33	29	21	11	108
Uge 38 2020	11	21	33	13	12	90

Uge 39 2020	15	24	26	17	8	90
Uge 40 2020	13	23	29	18	<5	90
Uge 41 2020	11	18	22	16	<5	70
Uge 42* 2020	<5	24	16	7	<5	50
Uge 43 2020	9	28	25	17	9	88
Uge 44 2020	16	26	22	21	13	98
Uge 45 2020	8	22	29	20	10	89
Uge 46 2020	12	30	31	20	7	100
Uge 47 2020	11	18	22	17	5	73
Uge 48 2020	14	20	22	14	11	81
Uge 49 2020	12	29	19	18	5	83
Uge 50 2020	7	21	35	14	11	88
Uge 51 2020	12	25	24	22	8	91
Uge 52* 2020	7	11	23	5	<5	50
Uge 53* 2020	6	10	16	5	5	42
Uge 1 2021	9	12	24	18	5	68
Uge 2 2021	13	21	33	24	12	103
Uge 3 2021	8	13	24	<5	8	55
Uge 4 2021	9	20	25	18	<5	75
Uge 5 2021	15	20	24	11	5	75
Uge 6 2021	14	21	24	13	6	78
Uge 7* 2021	8	22	25	7	11	73
Uge 8 2021	7	17	23	17	<5	65
Uge 9 2021	14	17	24	17	8	80
Uge 10 2021	13	22	27	14	11	87
Uge 11 2021	13	22	28	12	11	86
Uge 12 2021	9	23	25	17	6	80
Uge 13* 2021	5	10	14	<5	6	35
Uge 14* 2021	10	10	16	10	5	51
Uge 15 2021	22	30	17	14	11	94
Uge 16 2021	10	25	34	15	8	92

Kilde: Landspatientregisteret, Sundhedsdatastyrelsen.

Anm: Antal under 5 er diskretioneret og angivet med '<5'. Tallet for hele landet er afrundet til nærmeste 5.

Tabel 28. Antal planlagte KAG procedurer, uge 2 2020 til uge 16 2021.

	Region Nordjylland	Region Midtjylland	Region Syddanmark	Region Hovedstaden	Region Sjælland	Hele landet
Uge 2 2020	40	67	79	86	35	307
Uge 3 2020	40	53	67	76	38	274
Uge 4 2020	37	71	68	72	31	279
Uge 5 2020	36	74	74	67	37	288
Uge 6 2020	42	78	68	75	30	293
Uge 7* 2020	39	65	54	41	29	228
Uge 8 2020	13	80	71	68	28	260
Uge 9 2020	39	69	79	76	29	292
Uge 10 2020	39	83	65	76	32	295
Uge 11 2020	41	64	54	72	33	264
Uge 12 2020	34	22	35	39	34	164
Uge 13 2020	19	26	33	38	24	140
Uge 14 2020	18	41	44	42	34	179
Uge 15* 2020	13	29	34	24	16	116
Uge 16* 2020	17	46	56	33	24	176
Uge 17 2020	19	67	69	54	39	248
Uge 18 2020	15	59	63	31	29	197
Uge 19 2020	32	63	64	49	18	226
Uge 20 2020	43	81	76	68	34	302
Uge 21* 2020	23	54	52	37	28	194
Uge 22 2020	50	83	94	89	44	360
Uge 23* 2020	36	69	72	61	33	271
Uge 24 2020	46	85	84	75	48	338
Uge 25 2020	49	72	76	65	49	311
Uge 26 2020	46	71	71	66	36	290
Uge 27 2020	47	70	66	63	29	275
Uge 28* 2020	15	79	70	43	36	243
Uge 29* 2020	16	50	70	36	34	206
Uge 30* 2020	18	49	61	37	21	186
Uge 31* 2020	17	59	46	34	10	166
Uge 32* 2020	14	78	50	51	26	219
Uge 33 2020	20	67	59	53	45	244

Uge 34 2020	39	80	60	56	38	273
Uge 35 2020	39	83	63	65	28	278
Uge 36 2020	39	74	70	71	30	284
Uge 37 2020	41	82	73	76	41	313
Uge 38 2020	38	76	87	69	35	305
Uge 39 2020	45	82	70	64	30	291
Uge 40 2020	49	76	74	71	27	297
Uge 41 2020	39	70	74	52	22	257
Uge 42* 2020	15	64	63	43	24	209
Uge 43 2020	43	75	68	64	35	285
Uge 44 2020	43	82	63	63	49	300
Uge 45 2020	43	64	77	67	37	288
Uge 46 2020	48	81	83	67	30	309
Uge 47 2020	35	86	77	64	31	293
Uge 48 2020	40	77	75	67	30	289
Uge 49 2020	42	74	64	65	28	273
Uge 50 2020	41	86	79	54	36	296
Uge 51 2020	38	75	65	68	37	283
Uge 52* 2020	25	33	44	35	14	151
Uge 53* 2020	15	35	47	8	15	120
Uge 1 2021	38	63	65	66	22	254
Uge 2 2021	38	53	67	67	29	254
Uge 3 2021	39	53	73	67	28	260
Uge 4 2021	42	59	73	70	19	263
Uge 5 2021	42	64	76	58	29	269
Uge 6 2021	45	66	74	64	23	272
Uge 7* 2021	41	63	64	36	27	231
Uge 8 2021	15	61	65	65	17	223
Uge 9 2021	46	66	80	70	35	297
Uge 10 2021	49	70	71	69	40	299
Uge 11 2021	46	72	88	57	34	297
Uge 12 2021	44	79	64	56	36	279
Uge 13* 2021	20	43	39	21	12	135
Uge 14* 2021	33	69	61	45	25	233
Uge 15 2021	43	88	75	50	46	302

Uge 16 2021	46	80	71	53	50	300
-------------	----	----	----	----	----	-----

Kilde: Landspatientregisteret, Sundhedsdatastyrelsen.

Tabel 29. Antal akutte PCI procedurer, uge 2 2020 til uge 16 2021.

	Region Nordjylland	Region Midtjylland	Region Syddanmark	Region Hovedstaden	Region Sjælland	Hele landet
Uge 2 2020	22	22	18	49	9	120
Uge 3 2020	22	21	32	43	8	126
Uge 4 2020	20	23	14	35	11	103
Uge 5 2020	19	21	14	40	7	101
Uge 6 2020	12	14	22	51	6	105
Uge 7* 2020	17	26	22	45	9	119
Uge 8 2020	14	19	19	43	9	104
Uge 9 2020	17	26	17	39	7	106
Uge 10 2020	13	22	17	32	12	96
Uge 11 2020	14	16	11	34	13	88
Uge 12 2020	14	25	15	30	7	91
Uge 13 2020	12	18	16	29	16	91
Uge 14 2020	21	18	22	43	8	112
Uge 15* 2020	11	14	20	34	10	89
Uge 16* 2020	13	18	19	31	12	93
Uge 17 2020	14	20	18	36	5	93
Uge 18 2020	19	22	16	37	10	104
Uge 19 2020	20	28	16	34	9	107
Uge 20 2020	10	23	19	43	<5	97
Uge 21* 2020	14	33	26	45	13	131
Uge 22 2020	20	23	25	30	10	108
Uge 23* 2020	14	21	11	31	8	85
Uge 24 2020	20	24	22	42	5	113
Uge 25 2020	13	15	20	50	6	104
Uge 26 2020	15	20	17	39	7	98
Uge 27 2020	20	19	18	28	9	94
Uge 28* 2020	11	17	27	40	10	105
Uge 29* 2020	10	25	17	37	9	98
Uge 30* 2020	9	16	13	45	9	92
Uge 31* 2020	16	15	17	44	14	106

Uge 32* 2020	21	15	17	52	11	116
Uge 33 2020	22	15	19	29	11	96
Uge 34 2020	17	22	17	48	8	112
Uge 35 2020	12	17	15	42	14	100
Uge 36 2020	14	15	19	34	15	97
Uge 37 2020	18	17	23	36	10	104
Uge 38 2020	15	13	18	39	9	94
Uge 39 2020	14	17	23	36	10	100
Uge 40 2020	25	18	35	45	18	141
Uge 41 2020	20	26	19	37	10	112
Uge 42* 2020	9	34	13	41	10	107
Uge 43 2020	20	21	17	37	12	107
Uge 44 2020	25	13	20	46	6	110
Uge 45 2020	19	18	25	35	9	106
Uge 46 2020	23	22	18	39	7	109
Uge 47 2020	18	22	20	38	9	107
Uge 48 2020	14	21	23	37	10	105
Uge 49 2020	19	24	18	38	13	112
Uge 50 2020	12	16	13	47	10	98
Uge 51 2020	20	16	23	40	11	110
Uge 52* 2020	19	28	23	46	9	125
Uge 53* 2020	17	19	18	45	14	113
Uge 1 2021	23	17	25	28	10	103
Uge 2 2021	15	30	21	29	10	105
Uge 3 2021	11	24	20	36	8	99
Uge 4 2021	14	22	25	35	10	106
Uge 5 2021	20	18	19	35	8	100
Uge 6 2021	32	21	22	34	11	120
Uge 7* 2021	26	21	14	30	17	108
Uge 8 2021	14	26	28	35	19	122
Uge 9 2021	24	21	18	30	12	105
Uge 10 2021	14	15	23	46	8	106
Uge 11 2021	21	16	18	31	<5	90
Uge 12 2021	16	19	20	31	15	101
Uge 13* 2021	18	22	13	40	10	103

Uge 14* 2021	13	18	24	39	9	103
Uge 15 2021	16	11	18	25	6	76
Uge 16 2021	18	18	19	18	10	83

Kilde: Landspatientregisteret, Sundhedsdatastyrelsen.

Anm: Antal under 5 er diskretioneret og angivet med '<5'. Tallet for hele landet er afrundet til nærmeste 5.

Tabel 30. Antal akutte KAG procedurer, uge 2 2020 til uge 16 2021.

	Region Nordjylland	Region Midtjylland	Region Syddanmark	Region Hovedstaden	Region Sjælland	Hele landet
Uge 2 2020	43	34	40	93	32	242
Uge 3 2020	36	37	59	99	27	258
Uge 4 2020	44	31	36	75	29	215
Uge 5 2020	35	34	38	75	23	205
Uge 6 2020	19	30	45	88	25	207
Uge 7* 2020	26	42	40	91	29	228
Uge 8 2020	36	38	46	90	24	234
Uge 9 2020	34	45	40	82	30	231
Uge 10 2020	26	38	46	67	29	206
Uge 11 2020	29	37	28	72	28	194
Uge 12 2020	22	37	32	51	18	160
Uge 13 2020	18	33	30	60	32	173
Uge 14 2020	39	36	45	79	20	219
Uge 15* 2020	17	31	38	60	20	166
Uge 16* 2020	31	34	42	73	27	207
Uge 17 2020	32	50	33	69	18	202
Uge 18 2020	42	43	44	78	21	228
Uge 19 2020	32	37	52	63	22	206
Uge 20 2020	28	57	44	82	17	228
Uge 21* 2020	30	56	54	84	20	244
Uge 22 2020	42	44	53	68	27	234
Uge 23* 2020	23	42	34	63	22	184
Uge 24 2020	28	42	46	67	19	202
Uge 25 2020	30	27	47	83	16	203
Uge 26 2020	37	36	46	75	29	223
Uge 27 2020	40	47	46	74	22	229
Uge 28* 2020	24	34	55	82	17	212

Uge 29* 2020	29	42	46	80	14	211
Uge 30* 2020	24	27	30	86	20	187
Uge 31* 2020	35	32	43	84	31	225
Uge 32* 2020	40	37	47	90	25	239
Uge 33 2020	44	29	43	59	17	192
Uge 34 2020	31	40	40	88	19	218
Uge 35 2020	32	40	33	69	28	202
Uge 36 2020	26	41	46	74	27	214
Uge 37 2020	28	29	44	80	19	200
Uge 38 2020	28	34	44	72	21	199
Uge 39 2020	32	33	51	76	27	219
Uge 40 2020	34	35	67	81	37	254
Uge 41 2020	34	48	50	76	38	246
Uge 42* 2020	21	46	51	68	21	207
Uge 43 2020	39	41	46	77	28	231
Uge 44 2020	44	35	57	92	14	242
Uge 45 2020	31	51	52	79	21	234
Uge 46 2020	41	37	51	71	23	223
Uge 47 2020	34	38	47	70	23	212
Uge 48 2020	38	37	46	77	30	228
Uge 49 2020	31	47	51	87	28	244
Uge 50 2020	33	41	42	83	24	223
Uge 51 2020	33	35	47	80	23	218
Uge 52* 2020	34	48	39	68	24	213
Uge 53* 2020	23	33	40	88	21	205
Uge 1 2021	37	38	51	55	25	206
Uge 2 2021	32	42	46	53	21	194
Uge 3 2021	21	43	42	73	28	207
Uge 4 2021	31	38	39	70	32	210
Uge 5 2021	26	32	43	73	24	198
Uge 6 2021	52	38	44	68	28	230
Uge 7* 2021	35	38	31	50	32	186
Uge 8 2021	39	42	50	69	38	238
Uge 9 2021	44	39	45	74	22	224
Uge 10 2021	31	32	45	88	20	216

Uge 11 2021	38	27	49	75	23	212
Uge 12 2021	35	36	41	62	28	202
Uge 13* 2021	42	42	31	73	24	212
Uge 14* 2021	22	38	46	67	25	198
Uge 15 2021	36	36	43	58	25	198
Uge 16 2021	36	30	50	37	23	176

Kilde: Landspatientregisteret, Sundhedsdatastyrelsen.

2. Metode til datamæssig monitorering af aktivitet i sundhedsvæsenet

For at kunne justere og tilpasse de faglige prioriteringer af indsatser og behandling, er det vigtigt at følge et bredt udsnit af indikatorer på tværs af sundhedsvæsenet.

Monitorering af aktivitet i sundhedsvæsenet under COVID-19 epidemien består af en beskrivelse og kommentering af udviklingen i aktivitet i sundhedsvæsenet inden for en række udvalgte områder. Monitoreringen, der er midlertidig, vil følge aktiviteten på månedlig basis og ophøre, når aktiviteten i sundhedsvæsenet er normaliseret.

Der indgår data om aktivitet i sygehusvæsenet og primærsektoren baseret på dataopgørelser fra Landspatientregisteret (LPR3), Sygesikringsregisteret, Register for udvalgte Kroniske Sygdomme (RUKS).

Ved behov vil Sundhedsstyrelsen løbende indhente yderligere data i forbindelse med identifikation af øvrige folkesundhedsmæssige problemstillinger, som det er fagligt meningsfuldt at følge.

Udviklingen inden for de enkelte indikatorer er præsenteret i rapporten med data fra hhv. uge 44 2019 og uge 2 2020 for figurer og tabeller og frem til den seneste kalenderuge med tilgængelig data. For Landspatientregisteret (aktivitet på sygehusområdet) er der i denne rapport tale om data frem til og med uge 16 2021. For Sygesikringen (aktivitet i praksissektoren) leveres data med større forsinkelse, og der er dermed alene data til og med uge 12 2021. Data fra uge 40 2019 til seneste opgørelsesuge kan findes på eSundhed⁴.

Data er præsenteret i figurer og tabeller (bilag 1) for hele landet og for de enkelte regioner. Antal under 5 er diskretioneret og angivet med '<5'. Tallet for hele landet er afrundet til nærmeste 5. Opgørelse af data på ugebasis vil vise større variation end vanligt i de monitoreringer, som Sundhedsstyrelsen foretager i andre sammenhænge, og som typisk er opgjort pr. måned eller kvartal. Dette skyldes både, at nogle patienter ikke er interesseret i behandling i forbindelse med ferier og helligdage, at almen praksis kan holde lukket, og at personalet på sygehuse holder mere fri i de enkelte helligdage.

I forbindelse med epidemien med COVID-19 er det dog vigtigt at kunne følge aktiviteten på ugebasis såvel reduceret som øget på trods af ovenstående forbehold for udsving i aktiviteten.

⁴ <https://www.esundhed.dk/Emner/Patienter-og-sygehuse/Monitoreringen-af-genaabningen>

3. Forbehold og datakvalitet

Der er en række udfordringer med det anvendte datagrundlag, hvilket skyldes, at det nye landspatientregister (LPR3) fortsat er under implementering. Det samme er gældende for indikatordefinitionerne, der er udviklet på baggrund af Sundhedsdatastyrelsens nye datamodel for LPR3, som ligeledes er under udvikling. Indikatorerne vil derfor løbende blive korrigeret og opdateret - også bagud i tid. Som følge af overgangen til LPR3 i første kvartal 2019 er det ikke muligt at sammenligne med aktivitet samme tid sidste år, men flere indikatorer er præsenteret fra uge 44 i 2019 og frem.

For alle regioner gælder det, at der er registreringsudfordringer grundet den nye datamodel for LPR3. Der er særligt i Region Midtjylland forbehold for datakvaliteten, da man i forbindelse med overgangen til LPR3 oplevede tekniske udfordringer med at få opsat Midt-EPJ til LPR3-indberetning, ligesom der var tekniske problemer hos Sundhedsdatastyrelsen med at modtage data. Region Midtjylland har i første omgang arbejdet intensivt på at nedbringe mængden af fejl i data for 2019 med henblik på årsafslutningen, og der vil i den kommende periode være fokus på fejlrettelser for 2020 data. Overordnet skal forskelle i niveauer mellem regionerne dermed tolkes med forsigtighed, da der kan være tale om forskelle i datakvalitet og ikke om en reel forskel i aktivitetsniveau.

Det bemærkes, at samtlige tal er dynamiske, og at den samlede tidsserie af data vil ændre sig mellem monitoreringsrapporterne. Særligt skal det bemærkes, at tal for de seneste uger for visse indikatorer er foreløbige. Der skal i fortolkningen af udviklingen derfor tages forbehold herfor. Udviklingen af indikatorer og opgørelserne er sket med meget kort høring af regionerne både i forhold til udformning af indikatorerne og mulighed for efterfølgende validering af opgørelserne. Opgørelserne er således under fortsat udvikling og validering, også bagud i tid.

I denne monitoreringsrapport offentliggøres, som i sidste rapport, data for videokonsultationer i sygehusvæsenet. Der er ikke tidligere blevet monitoreret på videokonsultationer på nationalt plan, og der er således større usikkerhed ved disse nye monitoreringer. Sundhedsstyrelsen har dog fundet det vigtigt at følge omstillingen til mere digital patientkontakt, dels for at vurdere om smitterisikoen for COVID-19 dermed reduceres, dels for at kunne vurdere omfanget af denne omstilling.

For data fra primærsektoren (Sygesikringsregisteret) gælder det, at opgørelserne alene vedrører afregnede ydelser under den offentlige sygesikring betalt af regionen. Behandling uden offentligt tilskud indgår ikke i opgørelserne. Aktiviteten opgøres som antal kontakter. En kontakt defineres som en afregnet ydelse, der udgør en særskilt kontakt mellem patient og behandler. Opgørelsen af antallet af kontakter i Sygesikringsregisteret for patienter med kroniske sygdomme er opgjort på baggrund af en dannet population af personer fra Register for udvalgte Kroniske Sygdomme (RUKS).

I bilag 4 er opgørelsen af de enkelte indikatorer, som indgår i denne rapport, beskrevet.

4. Opgørelsesmetode for indikatorer

Indikator	Kontakter i almen praksis
Definition	Kontakter i almen praksis
Format	Antal
Indikatorpopulation (nævner)	Antal kontakter (afregnede ydelser, der vurderes at udgøre en særskilt kontakt)
Tæller	-
Opgørelsesniveauer	Hele landet, patientens bopælsregion, kontaktttype
Periodisering	Behandlingsdato
Om indikatoren	<p>Aktivitet i praksissektoren er baseret på oplysninger om afregnede ydelser fra Sygesikringsregisteret. En kontakt defineres som en afregnet ydelse, der udgør en særskilt kontakt mellem borger og behandler.</p> <p>Aktiviteten i praksissektoren er afgrænset til registreringer, hvor borgerens køn, alder og bopælsregion kan identificeres. Aktiviteten er ikke afgrænset på baggrund af sygesikringsgruppe.</p> <p>Antal kontakter er afgrænset således, at der medtages maksimalt fem af samme ydelseskode fra én afregningslinje. For modregnede negative ydelser, minusydelser, medtages tilsvarende kun ned til et antal på minus 5 ydelser. Hvis antallet af kontaktydelser på én afregningslinje er mindre end minus 5 eller højere end plus 5 afgrænses antallet i opgørelsen til hhv. minus 5 og 5. Fx afgrænses et kontaktydelsesantal på minus 10 til minus 5.</p> <p><u>Kontakter til almen praksis</u> Omfatter afregnede ydelser, der vurderes at udgøre en særskilt kontakt til almen praksis i dagtid. Kontakt til almen praksis inddeles i fysiske kontakter, telefon- og e-mailkonsultationer. I 2020 indgår der også videokonsultationer. De fysiske kontakter udgøres af almindelige konsultationer og andre specifikke ydelser, der er vurderet at udgøre et særskilt fysisk fremmøde (fx helbredsundersøgelser af gravide og børneundersøgelser) samt sygebesøg. Såfremt en specifik ydelse er indberettet i kombination med ydelse for videokonsultation, medtælles ydelsen dog som videokonsultation og ikke som fysisk kontakt.</p>
Kilder	Sygesikringsregisteret og CPR.

Indikator	Kontakter i almen praksis for borgere med KOL og/eller type 2-diabetes
Definition	Kontakter i almen praksis for borgere med KOL og/eller type 2-diabetes
Format	Antal kontakter
Indikatorpopulation (nævner)	Antal kontakter
Tæller	-
Opgørelsesniveauer	Hele landet, patientens bopælsregion, kontaktttype
Periodisering	Behandlingsdato
Om indikatoren	<p><u>Population</u> Der er afgrænset til borgere med KOL og/eller type 2-diabetes pr. 1. januar 2019 vha. Register for udvalgte kroniske sygdomme og svære psykiske lidelser (RUKS). Dermed indgår borgere, som har fået konstateret KOL og/eller type 2-diabetes senere ikke. Borgere, der dør efter 1. januar 2019, indgår frem til deres dødsdato. Det betyder, at grundpopulationen bliver mindre.</p> <p>Aktivitet i praksissektoren er baseret på oplysninger om afregnede ydelser fra Sygesikringsregisteret. En kontakt defineres som en afregnet ydelse, der udgør en særskilt kontakt mellem borger og behandler.</p> <p>Aktiviteten i praksissektoren er afgrænset til registreringer, hvor borgerens køn, alder og bopælsregion kan identificeres. Aktiviteten er ikke afgrænset på baggrund af sygesikringsgruppe.</p> <p>Antal kontakter er afgrænset således, at der medtages maksimalt fem af samme ydelseskode fra én afregningslinje. For modregnede negative ydelser, minusydelser, medtages tilsvarende kun ned til et antal på minus 5 ydelser. Hvis antallet af kontaktydelser på én afregningslinje er mindre end minus 5 eller højere end plus 5 afgrænses antallet i opgørelsen til hhv. minus 5 og 5. Fx afgrænses et kontaktydelsesantal på minus 10 til minus 5.</p> <p><u>Kontakter til almen praksis</u> Omfatter afregnede ydelser, der vurderes at udgøre en særskilt kontakt til almen praksis i dagstid (speciale 80 og tidspunktskode 1). Kontakt til almen praksis inddeles i fysiske kontakter, telefon- og e-mailkonsultationer. I 2020 indgår der også videokonsultationer. De fysiske kontakter udgøres af almindelige konsultationer og andre specifikke ydelser, der er vurderet at udgøre et særskilt fysisk fremmøde (fx helbredsundersøgelser af gravide og børneundersøgelser) samt sygebesøg.</p>
Kilder	Sygesikringsregisteret, CPR og Register for udvalgte kroniske sygdomme og svære psykiske lidelser (RUKS).

Indikator	Livmoderhalskræftscreening i praksissektoren (smear)
Definition	Antallet af celleprøver fra livmoderhals hos enten almen praksis eller hos praktiserende speciallæge i gynækologi.
Format	Antal ydelser
Indikatorpopulation	Antal ydelser
Opgørelsesniveauer	Hele landet, patientens bopælsregion
Periodisering	Behandlingsdato
Om indikatoren	<p>Aktivitet i praksissektoren er baseret på oplysninger om afregnede ydelser fra Sygesikringsregisteret.</p> <p>Aktiviteten i praksissektoren er afgrænset til registreringer, hvor borgerens køn, alder og bopælsregion kan identificeres. Aktiviteten er ikke afgrænset på baggrund af sygesikringsgruppe.</p> <p><u>Livmoderhalskræftscreening i praksissektoren (smear)</u> Omfatter afregnede ydelser med ydelseskoden 2102 hos enten almen praksis (speciale 80) eller praktiserende speciallæge (Gynækologi - speciale 07). Ydelsen omfatter en celleprøve (cytologisk prøve) fra livmodermund og -hals. Bruges til undersøgelse for livmoderhalskræft eller som opfølgning efter behandling for celleforandringer på livmoderhalsen. Kan anvendes ved celledrab fra vulva og vaginalslimhinden.</p> <p>Ydelsen karakteriseres som en tillægsydelse, og den vil derfor blive givet i kombination med en anden ydelse (fx 0101 almindelig konsultation).</p> <p>I Danmark tilbydes screening til alle kvinder mellem 23 og 64 år. Kvinder i alderen 23–49 år inviteres hvert tredje år, mens kvinder i alderen 50–64 år inviteres hvert femte år.</p>
Kilder	Sygesikringsregisteret og CPR.

Indikator	Kontakter til praktiserende speciallæge i psykiatri
Definition	Kontakter til praktiserende speciallæge i psykiatri
Format	Antal kontakter
Indikatorpopulation (nævner)	Antal kontakter
Tæller	-
Opgørelsesniveauer	Hele landet, patientens bopælsregion, kontaktttype
Periodisering	Behandlingsdato
Om indikatoren	<p>Aktivitet i praksissektoren er baseret på oplysninger om afregnede ydelser fra Sygesikringsregisteret. En kontakt defineres som en afregnet ydelse, der udgør en særskilt kontakt mellem borger og behandler.</p> <p>Aktiviteten i praksissektoren er afgrænset til registreringer, hvor borgerens køn, alder og bopælsregion kan identificeres. Aktiviteten er ikke afgrænset på baggrund af sygesikringsgruppe.</p> <p>Antal kontakter er afgrænset således, at der medtages maksimalt fem af samme ydelseskode fra én afregningslinje. For modregnede negative ydelser, minusydelser, medtages tilsvarende kun ned til et antal på minus 5 ydelser. Hvis antallet af kontaktydelser på én afregningslinje er mindre end minus 5 eller højere end plus 5 afgrænses antallet i opgørelsen til hhv. minus 5 og 5. Fx afgrænses et kontaktydelsesantal på minus 10 til minus 5.</p> <p><u>Kontakter til praktiserende speciallæge i psykiatri</u> Omfatter afregnede ydelser hos privat praktiserende speciallæger, der vurderes at udgøre en særskilt kontakt mellem borger og behandler inden for specialet psykiatri (24).</p> <p>Omfatter ikke kontakter til praktiserende speciallæge i børne- og ungdomspsykiatri.</p>
Kilder	Sygesikringsregisteret og CPR.

Indikator	Kontakter i tandplejen, forebyggende undersøgelse
Definition	Kontakter i tandplejen, forebyggende undersøgelse
Format	Antal kontakter
Indikatorpopulation	Antal kontakter
Opgørelsesniveauer	Hele landet, patientens bopælsregion
Periodisering	Behandlingsdato
Om indikatoren	<p>Aktivitet i praksissektoren er baseret på oplysninger om afregnede ydelser fra Sygesikringsregisteret. En kontakt defineres som en afregnet ydelse, der udgør en særskilt kontakt mellem borger og behandler.</p> <p>Aktiviteten i praksissektoren er afgrænset til registreringer, hvor borgerens køn, alder og bopælsregion kan identificeres. Aktiviteten er ikke afgrænset på baggrund af sygesikringsgruppe. Yderligere er der afgrænset til, at borgerne skal være 18 år eller derover.</p> <p>En kontakt er defineret som en afregnet ydelse, der udgør en kontakt mellem borger og behandler. Antal kontakter i tandpleje er afgrænset således, at summen af antal ydelser pr. år for en patient skal være positiv for, at patienten og dertilhørende ydelser medtages i opgørelsen.</p> <p><u>Kontakter til tandpleje, forebyggende undersøgelse</u> Omfatter alle afregnede ydelser hos tandlæger og tandplejere omhandlende forebyggende undersøgelser (profylakse undersøgelser) i form af almindelige rutine undersøgelser, almindelige tandrensninger, kontrolundersøgelse af mindre alvorlig sygdom og individuel forebyggelse. Følgende ydelser tilhører de nævnte området:</p> <ul style="list-style-type: none">- Undersøgelse: 1111, 1112, 1113, 1114, 1115- Kontrolundersøgelse: 1116- Almindelig tandrensning: 1301, 1302- Individuel forebyggelse: 2920, 2921
Kilder	Sygesikringsregisteret og CPR.

Indikator	Nyhenvisninger til udredning på sygehus
Definition	Antal nyhenvisninger til udredning på sygehus
Format	Antal
Indikatorpopulation (nævner)	Antal nyhenvisninger
Tæller	-
Opgørelsesniveauer	Hele landet, bopælsregion, somatisk udredning/hjertesygdomme/psykiatrisk udredning
Periodisering	Dato for første markør for 'henvist til udredning' (AFV01A1) på sygdomsforløbet.
Om indikatoren	<p>Indikatoren viser antallet af nyhenvisninger i den pågældende uge. Dvs. viderehenvisninger i et igangværende udredningsforløb er ikke inkluderet.</p> <p>Der er opgjort antal nyhenvisninger ud fra tidsmæssigt 1. forløbsmarkør for 'henvisning til udredning' (AFV01A1) på sygdomsforløbet i Landspatientregisteret.</p> <p>I opdeling efter somatisk, hjertesygdomme og psykiatrisk udredning er anvendt forløbslabel, der angiver det overordnede sygdomstema for sygdomsforløbet.</p> <p>Somatik: forløbslabel: "ALAL01", "ALAL02", "ALAL21", "ALAL22", "ALAL23", "ALAL51", "ALAL52", "ALAL61", "ALAL90"), Hjertesygdomme: forløbslabel: "ALAL02" Psykiatri: forløbslabel: "ALAL03"</p> <p>Nyhenvisninger, hvor der på en kontakt i sygdomsforløbet er indberettet en diagnosekode (aktionsdiagnose) vedrørende COVID-19⁵ er ekskluderet.</p> <p>Der er afgrænset til borgere med dansk bopælsregion, samt forløbsmarkører som udelukkende indeholder offentligt finansierede kontakter.</p>
Kilder	Landspatientregisteret og CPR.

⁵ DZ038PA1 (Observation pga. mistanke om COVID-19-infektion), DB342 (Coronavirus-infektion uden angivelse af lokalisering), DB342A (COVID-19-infektion uden angivelse af lokalisering), DB972 (Coronavirus som årsag til sygdom), DB972A (COVID-19 svær akut respiratorisk syndrom)

Indikator	Henvisninger til kræftpakkeforløb
Definition	Antal henvisninger til kræftpakkeforløb
Format	Antal
Indikatorpopulation (nævner)	Antal henvisninger
Tæller	-
Opgørelsesniveauer	Hele landet samt sygehusregion. Alle kræftpakkeforløb samt opdelt på pakke type (organspecifik, metastatisk og diagnostisk).
Periodisering	Dato for 'henvisning til pakkeforløb start' AFBxxA, AFA01A eller AFD01A
Om indikatoren	<p>Indikatoren viser antallet af henvisninger til kræftpakkeforløb i den pågældende uge. Såfremt der er indberettet flere henvisninger til kræftpakkeforløb på samme kræftpakkeforløb, er kun den første henvisning medtaget.</p> <p>Supplerende opgørelse, fordelt efter måned:</p> <p>Her anvendes AFBxxA, hvor xx erstattes med 01, 26, 16, 12, 22 (hhv. bryst-, lunge-, prostata-, tyk- og endetarms-, livmoderhalskræft).</p>
Kilder	Landspatientregisteret og CPR.

Indikator	Indlæggelser påbegyndt i ugen
Definition	Indlæggelser på sygehus påbegyndt i ugen
Format	Antal
Indikatorpopulation (nævner)	Indlæggelser påbegyndt (sygehusophold \geq 12 timer) i ugen
Tæller	-
Opgørelsesniveauer	Hele landet, sygehusregion, somatik/psykiatri (0-18 år og 19+ år)
Periodisering	Indlæggelsesdato
Om indikatoren	<p>En indlæggelse er defineret som et sygehusophold \geq 12 timer. Et sygehusophold er dannet ved at koble tidsmæssigt tæt sammenhængende fysiske fremmøder (\leq 4 timer mellem to på hinanden følgende fremmøder).</p> <p>Kontakter, som ikke er afsluttet den sidst tilgængelige dato i Landspatientregisteret, medtages og udskrivesdatoen sættes til den efterfølgende dag kl. 12.00.</p> <p>Afgrænsning af somatiske og psykiatriske indlæggelser er foretaget ved brug af såkaldt "forløbslabel", der angiver det overordnede sygdomsforløb for et sygdomsforløb.</p> <p>Indlæggelser, der <u>ikke</u> indeholder fysiske fremmøder under sygdomsforløb med forløbslabel "psykiske lidelser og adfærdsmæssige forstyrrelser", defineres som somatiske.</p> <p>Øvrige indlæggelser, dvs. indlæggelser med et eller flere fysiske fremmøder under sygdomsforløb med forløbslabel "psykiske lidelser og adfærdsmæssige forstyrrelser", afgrænses som psykiatriske.</p> <p>Sygehusregion er afgrænset til at være sygehusregionen på første fysiske fremmøde i indlæggelsen (sygehusophold).</p> <p>Sygehusophold med mindst én kontakt med diagnosekode (aktionsdiagnose) vedrørende COVID-19 er ekskluderet.</p> <p>Der er afgrænset til borgere med dansk bopælsregion. Raske ledsagere (DZ763) og raske nyfødte ledsagere (DZ763B) er ekskluderet fra opgørelserne.</p> <p>Der er afgrænset til offentligt finansierede sygehusophold, defineret ved at være sygehusophold betalt af en af de 5 regioner (ALFB01- ALFB05), staten (ALFB40) eller ophold med ingen betaler (ALFB98) men på et offentligt sygehus.</p>
Kilder	Landspatientregisteret og CPR.

Indikator	Akutte indlæggelser påbegyndt i ugen
Definition	Akutte indlæggelser på sygehus påbegyndt i ugen
Format	Antal
Indikatorpopulation (nævner)	Påbegyndte indlæggelser (sygehusophold \geq 12 timer) med prioritet=akut i ugen
Tæller	-
Opgørelsesniveauer	Hele landet, sygehusregion, somatik/psykiatri
Periodisering	Indlæggelsesdato
Om indikatoren	<p>En indlæggelse er defineret som et sygehusophold \geq 12 timer. Et sygehusophold er dannet ved at koble tidsmæssigt tæt sammenhængende fysiske fremmøder (\leq 4 timer mellem to på hinanden følgende fremmøder).</p> <p>Kontakter, som ikke er afsluttet den sidst tilgængelige dato i Landspatientregisteret, medtages og udskrivelsesdatoen sættes til den efterfølgende dag kl. 12.00.</p> <p>Afgrænsning af somatiske indlæggelser foretaget ved brug af såkaldt "forløbslabel", der angiver det overordnede sygdomstema for et sygdomsforløb. Kun indlæggelser, der ikke indeholder fysiske fremmøder under sygdomsforløb med forløbslabel "psykiske lidelser og adfærdsmæssige forstyrrelser", regnes som somatiske.</p> <p>Øvrige indlæggelser regnes som psykiatriske.</p> <p>En indlæggelse defineres som akut, når prioriteten på det første fysiske fremmøde i indlæggelsen er 'akut'.</p> <p>Sygehusregion er afgrænset til at være sygehusregionen på første fysiske fremmøde i indlæggelsen (sygehusophold).</p> <p>Sygehusophold med mindst én kontakt med diagnosekode (aktionsdiagnose) vedrørende COVID-19 er ekskluderet.</p> <p>Der er afgrænset til borgere med dansk bopælsregion. Raske ledsagere (DZ763) og raske nyfødte ledsagere (DZ763B) er ekskluderet fra opgørelserne.</p> <p>Der er afgrænset til offentligt finansierede sygehusophold, defineret ved at være sygehusophold betalt af en af de 5 regioner (ALFB01- ALFB05), staten (ALFB40) eller ophold med ingen betaler (ALFB98) men på et offentligt sygehus.</p>
Kilder	Landspatientregisteret og CPR.

Indikator	Mammografiscreeninger
Definition	Antal screeninger på sygehus
Format	Antal
Indikatorpopulation (nævner)	Antal screeninger
Tæller	-
Opgørelsesniveauer	Hele landet, sygehusregion
Periodisering	Proceduredato
Om indikatoren	<p>Antallet af mammografiscreeninger opgøres på følgende vis:</p> <p>1. Der er på kontakten stillet diagnosen: DZ123A, DZ123AA el. DZ108A <u>samt</u> proceduren: UXRC45</p> <p><u>eller</u></p> <p>2. Der er på kontakten stillet diagnosen: DZ123A, DZ123AA, DZ108A eller proceduren: UXRC45 <u>samt</u> tillægsproceduren: ZPR00N eller ZPR01N.</p> <p>Inklusionskriterierne er de samme som anvendes i <i>Dansk Kvalitetsdatabase for Mammografiscreening</i></p> <p>Der er desuden afgrænset til procedurer tilknyttet offentligt finansierede sygehuskontakter, defineret ved at være sygehuskontakt betalt af en af de fem regioner (ALFB01-ALFB05), staten (ALFB40) eller kontakter med ingen betaler (ALFB98) men på et offentligt sygehus.</p> <p>Der er afgrænset til patienter med dansk bopælsregion.</p>
Kilder	Landspatientregisteret og CPR.

Indikator	Ambulante ophold
Definition	Ambulante ophold på sygehus
Format	Antal
Indikatorpopulation (nævner)	Ambulante ophold (sygehusophold < 12 timer) i ugen
Tæller	-
Opgørelsesniveauer	Hele landet, sygehusregion, somatik/psykiatri
Periodisering	Dato for afslutning på ambulante ophold
Om indikatoren	<p>Et ambulante ophold er defineret som et sygehusophold < 12 timer. Et sygehusophold er dannet ved at koble tidsmæssigt tæt sammenhængende fysiske fremmøder (<= 4 timer mellem to på hinanden følgende fremmøder).</p> <p>Både akutte og planlagte ambulante ophold indgår i opgørelsen.</p> <p>Afgrænsning af somatiske og psykiatriske ambulante ophold er foretaget ved brug af såkaldt "forløbslabel", der angiver det overordnede sygdomstema for et sygdomsforløb.</p> <p>Ambulante ophold, der <u>ikke</u> indeholder fysiske fremmøder under sygdomsforløb med forløbslabel "psykiske lidelser og adfærdsmæssige forstyrrelser", defineres som somatiske.</p> <p>Øvrige ambulante ophold, dvs. ophold med et eller flere fysiske fremmøder under sygdomsforløb med forløbslabel "psykiske lidelser og adfærdsmæssige forstyrrelser", afgrænses som psykiatriske.</p> <p>Sygehusregion er afgrænset til at være sygehusregionen på første fysiske fremmøde i det ambulante ophold (sygehusophold).</p> <p>Sygehusophold med mindst én kontakt med diagnosekode (aktionsdiagnose) vedrørende COVID-19 er ekskluderet.</p> <p>Der er afgrænset til borgere med dansk bopælsregion.</p> <p>Der er afgrænset til offentligt finansierede sygehusophold, defineret ved at være sygehusophold betalt af en af de 5 regioner (ALFB01- ALFB05), staten (ALFB40) eller ophold med ingen betaler (ALFB98) men på et offentligt sygehus.</p>
Kilder	Landspatientregisteret og CPR.

Indikator	Virtuelle patientkontakter
Definition	Virtuelle patientkontakter på sygehus
Format	Antal
Indikatorpopulation (nævner)	Antal virtuelle patientkontakter (telefon- og videokonsultationer) på sygehus
Tæller	-
Opgørelsesniveauer	Hele landet, sygehusregion, telefonkonsultation/video-konsultation
Periodisering	Dato for afslutning af virtuel patientkontakt
Om indikatoren	<p>En virtuel patientkontakt er en kontakt, der udføres ved anvendelse af informations- og kommunikationsteknologi uden et fysisk møde.</p> <p>Virtuelle kontakter omfatter telefonkonsultationer (procedurekode BVAA33A) og videokonsultationer (procedurekode BVAA33D).</p> <p>Kontakter med diagnosekode (aktionsdiagnose) vedrørende COVID- 19⁶ er ekskluderet.</p> <p>Der er afgrænset til borgere med dansk bopælsregion på kontakten.</p> <p>Ved opdeling af virtuelle kontakter i telefonkonsultationer og videokonsultationer kan en kontakt indgå under begge konsultationsformer, såfremt begge er indberettet på kontakten.</p> <p>Opdeling i somatik og psykiatri sker på baggrund af hovedspeciale for afdeling, der har indberettet patientkontakten.</p>
Kilder	Landspatientregisteret og CPR.

⁶ DZ038PA1 (Observation pga. mistanke om COVID-19-infektion), DB342 (Coronavirus-infektion uden angivelse af lokalisering), DB342A (COVID-19-infektion uden angivelse af lokalisering), DB972 (Coronavirus som årsag til sygdom), DB972A (COVID-19 svær akut respiratorisk syndrom)

Indikator	Udførte operationer
Definition	Antal operationer på sygehus
Format	Antal
Indikatorpopulation (nævner)	Antal operationer
Tæller	-
Opgørelsesniveauer	Hele landet, sygehusregion, akut/planlagt
Periodisering	Proceduredato
Om indikatoren	<p>Antallet af operationer opgøres som antallet af operationer defineret i den nordiske operationsklassifikation Nordic Classification of Surgical Procedures (findes i SKS-klassifikation).</p> <p>Opgørelsen er afgrænset til hovedkapitlerne (KA-KQ). Alle underliggende koder er medtaget. Tillægsprocedurer er ekskluderet fra opgørelsen.</p> <p>Der tælles alle operationer pr. dag.</p> <p>Der er ekskluderet rene undersøgelseskoder.</p> <p>Der er afgrænset til procedurer tilknyttet offentligt finansierede sygehuskontakter, defineret ved at være sygehuskontakt betalt af en af de fem regioner (ALFB01-ALFB05), staten (ALFB40) eller kontakter med ingen betaler (ALFB98) men på et offentligt sygehus.</p> <p>Kontakter uden oplysning om prioritet (akut vs. planlagt) er ekskluderet fra opgørelsen. Der er ikke en direkte prioritet knyttet til proceduren, derfor bruges der prioriteten givet på kontakten.</p> <p>Kontakter med en aktionsdiagnose vedrørende COVID-19 er ekskluderet.</p> <p>Der er afgrænset til patienter med dansk bopælsregion.</p>
Kilder	Landspatientregisteret og CPR.

Indikator	Udførte PCI'er (Ballonudvidelse af hjertets kranspulsårer)
Definition	Udførte PCI'er på sygehus
Format	Antal
Indikatorpopulation (nævner)	Udførte PCI'er
Tæller	-
Opgørelsesniveauer	Hele landet, sygehusregion, akut/planlagt
Periodisering	Proceduredato
Om indikatoren	<p>Antallet af PCI'er opgøres som antallet af indberettede procedurer for PCI, defineret i Hjerteforeningens klassifikation af ballonudvidelser (PCI): KFNG00, KFNG00D, KFNG02, KFNG02A, KFNG05, KFNG05A, KFNG10, KFNG12, KFNG20, KFNG22, KFNG30, KFNG40, KFNG96, KZFX01.</p> <p>Der tælles maksimalt én PCI pr. kontakt pr. dag.</p> <p>Der er afgrænset til procedurer tilknyttet offentligt finansierede sygehuskontakter, defineret ved at være sygehuskontakt betalt af en af de fem regioner (ALFB01-ALFB05), staten (ALFB40) eller kontakter med ingen betaler (ALFB98) men på et offentligt sygehus.</p> <p>Kontakter uden oplysning om prioritet (akut vs. planlagt) er ekskluderet fra opgørelsen. Der er ikke en direkte prioritet knyttet til proceduren, derfor bruges der prioriteten givet på kontakten.</p> <p>Tillægsprocedurer er ekskluderet fra opgørelsen.</p> <p>Der er afgrænset til patienter med dansk bopælsregion.</p>
Kilder	Landspatientregisteret og CPR.

Indikator	Udførte KAG'er (røntgenundersøgelse af hjertets kranspulsårer)
Definition	Udførte KAG'er på sygehus
Format	Antal
Indikatorpopulation (nævner)	Udførte KAG'er
Tæller	-
Opgørelsesniveauer	Hele landet, sygehusregion, akut/planlagt
Periodisering	Proceduredato
Om indikatoren	<p>Antallet af KAG'er opgøres som antallet af indberettede procedurer for KAG, defineret i Hjerteforeningens klassifikation af røntgenundersøgelser af hjertets kranspulsårer (KAG): UXAC40, UXAC85, UXAC85A, UXAC85B, UXAC85C, UXAC85D, UXAC90, UXUC85, UXUC86, UXUC87.</p> <p>Der tælles maksimalt én KAG pr. kontakt pr. dag.</p> <p>Der er afgrænset til procedurer tilknyttet offentligt finansierede sygehuskontakter, defineret ved at være sygehuskontakt betalt af en af de fem regioner (ALFB01-ALFB05), staten (ALFB40) eller kontakter med ingen betaler (ALFB98) men på et offentligt sygehus.</p> <p>Kontakter uden oplysning om prioritet (akut vs. planlagt) er ekskluderet fra opgørelsen. Der er ikke en direkte prioritet knyttet til proceduren, derfor bruges der prioriteten givet på kontakten.</p> <p>Tillægsprocedurer er ekskluderet fra opgørelsen.</p> <p>Der er afgrænset til patienter med dansk bopælsregion.</p>
Kilder	Landspatientregisteret og CPR.

Sundhedsstyrelsen
Islands Brygge 67
2300 København S

www.sst.dk